

Información Financiera Trimestral

[105000] Comentarios y Análisis de la Administración	2
[110000] Información general sobre estados financieros	25
[210000] Estado de situación financiera, circulante/no circulante.....	27
[310000] Estado de resultados, resultado del periodo, por función de gasto.....	29
[410000] Estado del resultado integral, componentes ORI presentados netos de impuestos.....	30
[520000] Estado de flujos de efectivo, método indirecto	32
[610000] Estado de cambios en el capital contable - Acumulado Año Actual.....	34
[610000] Estado de cambios en el capital contable - Acumulado Año Anterior.....	38
[700000] Datos informativos del Estado de situación financiera	42
[700002] Datos informativos del estado de resultados	43
[700003] Datos informativos- Estado de resultados 12 meses.....	44
[800001] Anexo - Desglose de créditos	45
[800003] Anexo - Posición monetaria en moneda extranjera	47
[800005] Anexo - Distribución de ingresos por producto.....	48
[800007] Anexo - Instrumentos financieros derivados	49
[800100] Notas - Subclasificaciones de activos, pasivos y capital contable.....	58
[800200] Notas - Análisis de ingresos y gasto	62
[800500] Notas - Lista de notas.....	63
[800600] Notas - Lista de políticas contables.....	173
[813000] Notas - Información financiera intermedia de conformidad con la NIC 34	208

[105000] Comentarios y Análisis de la Administración

Comentarios de la gerencia [bloque de texto]

GRUPO POCHECA REPORTA RESULTADOS DEL CUARTO TRIMESTRE DE 2019

Ciudad de México, México; a 25 de febrero de 2019 – Grupo Pochteca, S.A.B. de C.V. (“Pochteca” o “la Compañía”) (BMV: POCHTEC) anunció hoy sus resultados financieros no auditados por el trimestre terminado el 31 de diciembre del 2019 (“4T19”).

Puntos sobresalientes del 4T19

- **Ventas disminuyeron -5.8%** año vs año, en el 4T19 llegando a \$1,504 millones de pesos (mdp). Durante el 4T19 continuó la caída en precios de productos clave. Debido a ello, el incremento en volumen de kilogramos vendidos no se ha traducido en un incremento en venta en pesos. Los pagos de PEMEX siguen parcialmente restringidos, lo que ha ocasionado que algunos de los proveedores de PEMEX presenten atraso en sus cuentas, por lo que Pochteca decidió suministrar sólo a proveedores del sector de exploración y perforación al corriente en sus pagos.
- **Margen bruto de 18.1% en 4T19**, -120 puntos base (pb) contra 4T18. La revaluación del peso contra el dólar (4.1% en el ejercicio 2019), aunada a la caída de precios de un gran número de productos del portafolio generó importantes pérdidas por tenencia de inventario.
- **Utilidad de operación de \$15mdp, -82.6% respecto al 4T18.**
- **EBITDA consolidado de \$57mdp, -49.9% en relación al 4T18.**
- **Margen EBITDA consolidado en el 4T19 de 3.8% sobre ventas.**
- **Utilidad neta de \$2 mdp en el 4T19**, afectada primordialmente por la disminución de la utilidad bruta y apoyada por la utilidad en cambios en el periodo.
- **Relación Deuda Neta / EBITDA se ubicó 1.74 veces al 4T19.** Lo anterior, alineado a nuestra política interna de no más de 2.0 veces.

Clave de Cotización: POCHTEC

Trimestre: 4 Año: 2019

POCHTEC

Consolidado

Cantidades monetarias expresadas en Unidades

Armando Santacruz, Director General de Grupo Pochteca comentó sobre los resultados del 4T19: “El desempeño del 4T19 de Grupo Pochteca se vio afectado por la caída en precios de productos clave, la revaluación del peso contra el dólar (que abarata los productos en términos de pesos), la inconstancia de pagos de Pemex y el estancamiento de la economía y sector industrial en México.

Durante el 3T19, el PIB de Brasil creció +0.6% contra el trimestre anterior. El mayor crecimiento se presentó en la agricultura, con una expansión del +1.3%, seguido de la industria con +0.8% y los servicios +0.4%. El PIB acumulado al 3T19 se ubicó en +1.2%. Las ventas de nuestra operación en Brasil mostraron una tendencia positiva en estos últimos ocho trimestres, misma que continuó en el 4T19; sin embargo, se presentaron presiones en los márgenes a la baja en el 4T19, como resultado de una contracción en las ventas del sector químico en relación al año anterior (ver gráfica siguiente de Associquim) y de la caída en los precios internacionales de un buen número de productos del portafolio.

Por otra parte, el principal proveedor de resinas plásticas de Coremal acumuló varios meses sufriendo paros de planta, lo que resultó en una reducción de más de 500 toneladas por mes disponibles para venta. Las ventas de Brasil en el 4T19 crecieron +6.3% en reales contra el mismo periodo del año anterior.”

Variación % acumulada de ventas en dólares ene a dic de 2019 versus 2018

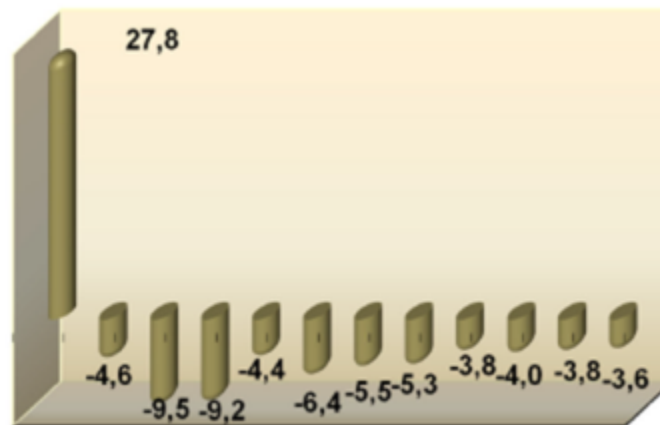

Fuente: Tendências do Comércio Distribuidor de Produtos Químicos e Petroquímicos, Julho de 2019. Associquim – Associação Brasileira dos Distribuidores do Produtos Químicos e Petroquímicos (Membro do ICTA – International Chemical Trade Association).

INFORMACION FINANCIERA SELECCIONADA (MILLONES DE PESOS)

	4T19	4T18	(%) 4T19 vs 4T18	Acum. 19	Acum. 18	(%) Acum. 19 vs. Acum. 18
Ventas	1,504	1,597	-5.8%	6,341	6,463	-1.9%
Utilidad Bruta	273	308	-11.6%	1,158	1,207	-4.1%
Margen Bruto (%)	18.1%	19.3%	-120pb	18.3%	18.7%	-40pb
Utilidad de Operación	15	84	-82.6%	144	267	-46.1%
Margen de Operación (%)	1.0%	5.3%	-430pb	2.3%	4.1%	-180pb
Depreciación	42	29	45.1%	163	118	38.9%
EBITDA	57	113	-49.9%	307	385	-20.1%
Margen EBITDA (%)	3.8%	7.1%	-330pb	4.8%	6.0%	-120pb
Gastos Financieros	(42)	(37)	14.6%	(157)	(138)	13.6%
Utilidad (Pérdida) Cambiaria	26	(7)	NC	8	(12)	NC
Utilidad antes de Impuestos	(1)	40	NC	(5)	116	NC
Utilidad (Pérdida) Neta	2	19	-92.1%	(26)	64	NC
Deuda Neta / EBITDA 12 M	1.74x	1.67x		1.74x	1.67x	
EBITDA/ Intereses 12 M	1.97x	2.78x		1.97x	2.78x	

EBITDA = utilidad de operación más depreciaciones y amortizaciones; NC = no comparable

Entre el 4T18 y 4T19, se observó un alza de 34.5% en los precios del petróleo de USD 45.41 a USD 61.06 por barril como se aprecia en el siguiente gráfico. El promedio del precio (West Texas) durante 2018 fue de \$64.90 dólares, contra \$57.04 durante 2019: una caída de 12.1%.

Precios del Petróleo West Texas (WTI)
(Septiembre 2013 = 100)



Puntos relevantes del trimestre:

En el 4T19 continuó la caída de precios de un número significativo de productos clave. En Brasil, las ventas en reales crecieron un +6.3% a pesar de la falta de disponibilidad de volúmenes de resinas plásticas y la caída de los precios de un número importante de productos.

- Decremento en ventas del -5.8% año contra año en el 4T19 afectadas primordialmente por la caída en precios en productos clave y la revaluación del peso contra el dólar americano y el real brasileño. Las ventas de Coremal en reales crecieron +6.3% en el periodo a pesar del desabasto de productos clave por parte de nuestros proveedores. Sin embargo, por la devaluación del real contra el peso, las ventas de Brasil en pesos decrecieron 4.3%.
 - Disminución de la utilidad bruta (\$ -36 mdp) en -11.6% comparado con el 4T18.
 - Si bien la venta de productos químicos de Pochteca Materias Primas tuvo un incremento de 11% en kilogramos, en pesos presentó una disminución, como consecuencia de la caída en los precios de los productos y la revaluación del peso contra el dólar y el real.
 - La terminación de la relación comercial con Shell a partir del 30 de septiembre de 2019 implicó la pérdida de más de 80% del negocio de lubricantes y grasas, afectando negativamente las ventas y la utilidad bruta.
 - En el 4T19 se firmó un contrato de distribución de lubricantes y grasas con British Petroleum/Castrol. Confiamos en que este negocio llegue a sustituir con creces la venta perdida de Shell, aunque es importante considerar que, dada la especialización técnica de la venta y los inevitables períodos de certificación de producto por parte de los clientes, este proceso tomará de 18 a 24 meses.
 - Decremento de la utilidad operativa (\$ -69 mdp) y EBITDA (\$ -56 mdp). La mayor venta en kilos demandó un mayor gasto, que no fue aparejado por un incremento proporcional en la venta y el margen bruto en pesos. La caída en precios y la revaluación del peso contra el dólar generaron pérdidas considerables por tenencia de inventarios, presionando los márgenes a la baja. Aunado a esto, la pérdida en ventas y utilidad bruta por la terminación de la relación comercial con Shell, también deterioró la utilidad bruta y el EBITDA.
 - En México, en el 3T19 el PIB disminuyó contra el 3T18 un -0.4% y el sector industrial presentó una caída de -1.8% comparado con el 3T18. Durante el 4T19 continuó la incertidumbre en los negocios derivada de: (i) la ratificación del Tratado de Libre Comercio de América del Norte (TLCAN; renombrado "T-MEC") por cada país integrante, (ii) incremento de tarifas arancelarias adoptadas por Estados Unidos y China; (iii) las políticas públicas federales en México; (iv) la decisión de cancelar la construcción del Nuevo Aeropuerto Internacional de la Ciudad de México (NAIM), y (v) la caída de la inversión del gobierno federal en sectores clave de la economía. Lo anterior, siguió afectando la inversión y desempeño de los sectores económicos en México.
 - Énfasis en estrategias enfocadas a fortalecer nuestros márgenes de utilidad a pesar de las caídas en precios de productos clave, impulsar nuestra competitividad y fortalecer nuestra caja:

- Estratificación de clientes como parte de la estrategia comercial para incrementar el margen bruto.
- Incrementar la diversificación hacia mezclas, productos y servicios de mayor valor agregado y más alta rentabilidad. Esto permitió que, a pesar de la revaluación de 4.1% del peso contra el dólar y del impacto de las caídas de precios (que, combinadas, generaron una pérdida por tenencia de inventarios superior a 30 millones de pesos), se lograra contener la caída en margen bruto en el ejercicio a una fracción de lo que fue el doble impacto de la revaluación de la moneda y las caídas de precio de los productos.
- Enfoque en reducir los días de capital de trabajo con el objetivo de disminuir la demanda de recursos de la operación e incrementar la liquidez.

- **Sector de gas y petróleo al 4T19**

- La industria petrolera en Estados Unidos de América continúa mostrando una contracción en el 4T19 vs 4T18, al igual que en el 3T19 vs el 3T18, tras haber estado creciendo durante más de dos años. En México, el crecimiento en número de taladros ha sido moderado, aunque partiendo de una base muy baja. Brasil continúa en una profunda recesión en este sector. La siguiente gráfica, según datos publicados por Baker Hughes en internet muestra esta situación.
- El número de torres y plataformas activas (conocidas en inglés como "rigs") en Estados Unidos disminuyó un 26% entre 4T18 y 4T19.
- El número de torres y plataformas de perforación petrolera activas en México creció de 31 a 49 unidades, un +58%, contra el 4T18.
- En Brasil, se observa un ligero incremento pasando de 10 a 14 el número de torres y plataformas de perforación petrolera (+40%) en el mismo periodo.
- La contracción de pozos activos en México, con respecto al punto máximo de 120 a inicios de 2013 fue del 59%; al cierre del 4T19 había 49 pozos. Mientras tanto Brasil muestra una contracción del 81% para el mismo período.
- PEMEX ha incurrido en morosidad con algunos de sus proveedores. Como resultado de este atraso, algunos de los clientes que atienden el mercado de exploración y perforación petrolera se encuentran en situación de mora con Pochteca, por lo que se tomó la decisión de dejar de surtirle a aquellos que no abonen periódicamente a sus cuentas. Todas estas cuentas vencidas se encuentran cubiertas por seguro de crédito, si bien algunas de ellas, nos ha informado la aseguradora, ya no serán cubiertas en el caso de que se efectuaran futuras ventas.

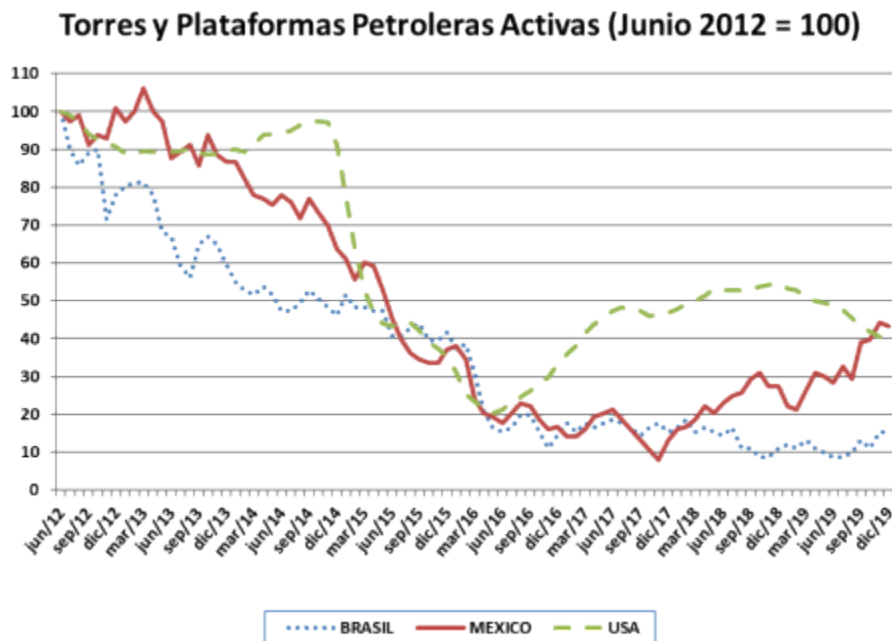

Fuente: Baker Hughes (www.bakerhughes.com/rig-count)

- **Ventas menores en el 4T19.** Las ventas consolidadas disminuyeron un -5.8% contra el 4T18, primordialmente por las caídas en precios de productos claves, la revaluación del peso contra el dólar y el real, la incertidumbre en el ambiente de negocios en México, la contracción del PIB y sector industrial en México y la situación de mora en el sector de perforación y exploración petrolera. De igual manera, la pérdida del volumen y ventas derivado de la terminación de la relación comercial con Shell a partir del 30 de septiembre de 2019 significó la pérdida de alrededor de 25 millones de pesos por mes. Las ventas de Coremal en pesos mexicanos disminuyeron -4.3% en el 4T19, primordialmente por la devaluación en un 10.2% del peso mexicano (promedio) contra el real brasileño, a pesar de que en reales, las ventas se incrementaron +6.3% en el periodo.
- **La utilidad bruta disminuyó 11.6%**, de \$308 mdp en el 4T18 a \$273 mdp en el 4T19.
- **El margen bruto disminuyó a 18.1% en el 4T19.** El margen bruto resultó afectado en el 4T19 dado que continuó la caída de los precios de productos clave en México, así como la revaluación del peso contra el dólar (4.1% al cierre del 4T19). Lo anterior se logró mitigar parcialmente a través de un enfoque constante para privilegiar la venta de productos de mayor margen, de mayor valor unitario y de mayor componente de servicio y calidad; así como servicios de mayor valor agregado.

4T18		4T19
19.3%	Margen bruto	18.1%

Clave de Cotización: POCHTEC

Trimestre: 4 Año: 2019

POCHTEC

Consolidado

Cantidades monetarias expresadas en Unidades

- **La utilidad de operación disminuyó 82.6% pasando de \$84 mdp en 4T18 a \$15 mdp**, incluyendo el efecto de la IFRS 16. El margen operativo fue 1.0%, menor en 430pb que en 4T18.
- **Los gastos de operación (excluyendo depreciación) aumentaron 10.6% comparado con 4T18.** Como porcentaje de ventas los gastos se incrementaron de 12.2% en 4T18 a 14.4% en 4T19, incluyendo el efecto de la IFRS 16. La apertura de la planta de El Salto en Guadalajara (México), así como el desarrollo de negocios de valor agregado para proteger márgenes, generaron un incremento en los gastos más allá de la inflación.

4T18		4T19
12.2%	Gastos / Ventas	14.4%

- **El EBITDA disminuyó un 49.9% comparado con 4T18.** El margen EBITDA fue de 3.8%, 330pb menor que en 4T18, incluyendo el efecto de la IFRS 16 en 4T19.
- **Los gastos por intereses netos tuvieron un incremento de 14.6% año con año en el 4T19**, primordialmente al incluir el efecto de la IFRS 16 en el periodo. Excluyendo este efecto, el gasto financiero disminuyó 6.8%. La deuda bancaria al cierre del 4T19 fue de \$661 mdp, 15.4% menos que al 4T18, cuando teníamos una deuda de \$781 mdp.
- **La utilidad neta del 4T19 fue de \$2 mdp comparada con una utilidad de \$19 mdp del 4T18.** La utilidad neta, fue afectada primordialmente por la disminución de la utilidad bruta y apoyada por la utilidad en cambios en el periodo.
- **La deuda neta al cierre del 3T19 fue de \$536 mdp, menor en \$107 mdp (ó -16.7%) que al 4T18.** La disminución de la deuda neta al cierre del 4T19 se debe primordialmente a la amortización de deuda bancaria durante el año 2018 y 2019.
- **La relación Deuda Neta / EBITDA aumentó de 1.67 veces en 4T18 a 1.74 veces en 4T19.** El nivel se ubica por debajo de nuestra política interna de no más de 2.0 veces debido primordialmente a la amortización de la deuda bancaria durante 2018 y 2019.
- **En 4T19 la cobertura de intereses (EBITDA/ intereses) fue de 1.97 veces, inferior al 4T18, que se ubicó en 2.78 veces.**
- **Generación de flujo de efectivo y conversión de EBITDA a caja.** Al cierre del 4T19 se generó un flujo de efectivo después de impuestos y CAPEX, y antes de intereses, amortización de deuda y erogaciones en fondo de recompra de acciones de \$188 mdp: una conversión de 1.0 a 0.91 de EBITDA a flujo. La caja al cierre del 4T19 disminuyó en \$13 mdp comparada al 4T18, debido a la amortización de la deuda

bancaria, el pago de intereses y los recursos aplicados a la recompra de acciones en el fondo de recompra durante 2019.

	4T19	4T18
Deuda Bruta (mdp)	661	781
Deuda Neta (mdp)	536	643
Deuda Neta / EBITDA 12 M	1.74x	1.67x
Cobertura de Intereses	1.97x	2.78x
Acciones en Circulación	130,522,049	130,522,049

Fondo de recompra de acciones

Los operadores del fondo de recompra de acciones de Grupo Pochteca son:

- 1) Punto Casa de Bolsa, S.A. de C.V.
- 2) GBM Grupo Bursátil Mexicano, S.A. de C.V., Casa de Bolsa (GBM)

Acerca de Grupo Pochteca

Grupo Pochteca se dedica a la comercialización y distribución de materias primas, atendiendo a más de 40 sectores industriales, entre los que destacan: minería, industria alimenticia, industria automotriz, exploración y perforación petrolera, tratamiento de aguas, cuidado personal y del hogar, limpieza y sanitización, industria metalmecánica y decenas de industrias más. Para atender a estas industrias, la compañía esta agrupada en 6 grandes segmentos de negocio:

1. Solventes y mezclas

Clave de Cotización: POCHTEC

Trimestre: 4 Año: 2019

POCHTEC

Consolidado

Cantidades monetarias expresadas en Unidades

2. Lubricantes y grasas
3. Químicos para alimentos
4. Químicos inorgánicos
5. Papel y cartón
6. Cuidado personal y del hogar

La compañía maneja más de 8,500 productos en su catálogo, integrado por genéricos y especialidades para dar atención a cada segmento de la industria que atiende. A través de sus 33 centros de distribución en México, 3 en Centroamérica y 5 en Brasil, atiende a más de 20,000 clientes anuales en más de 500 ciudades, soportados por especialistas para cada sector, que a su vez cuentan con el apoyo de 12 laboratorios de control de calidad y 12 de investigación y desarrollo de aplicaciones. La empresa tiene el respaldo de proveedores nacionales y extranjeros líderes a nivel internacional.

GRUPO POCHTECA, S.A.B. DE C.V.
ESTADO DE RESULTADOS
Información en miles de pesos nominales

	4T19	3T19	4T18	(%) 4T19 vs		Acum. 19	Acum. 18	(%) Acum 19 vs. Acum. 18
				3T19	4T18			
Ventas	1,503,503	1,649,567	1,596,888	(8.9)	(5.8)	6,340,577	6,463,342	(1.9)
Costo de ventas	(1,230,997)	(1,335,788)	(1,288,899)	(7.8)	(4.5)	(5,182,894)	(5,256,146)	(1.4)
Utilidad bruta	272,507	313,780	308,189	(13.2)	(11.6)	1,157,684	1,207,196	(4.1)
	18.1%	19.0%	19.3%			18.3%	18.7%	
Gastos de operación	(215,902)	(224,170)	(195,259)	(3.7)	10.6	(850,254)	(822,462)	3.4
	-14.4%	-13.6%	-12.2%			-13.4%	-12.7%	
Depreciaciones	(41,962)	(41,309)	(28,922)	1.6	45.1	(163,450)	(117,647)	38.9
Utilidad de Operación	14,643	48,300	84,007	(69.7)	(82.6)	143,960	267,086	(46.1)
	1.0%	2.9%	5.3%			2.3%	4.1%	
Depreciaciones	41,962	41,309	28,922	1.6	45.1	163,450	117,647	38.9
EBITDA	56,605	89,609	112,930	(36.8)	(49.9)	307,430	384,733	(20.1)
	3.8%	5.4%	7.1%			4.8%	6.0%	
Gastos financieros	(41,977)	(40,635)	(36,619)	3.3	14.6	(157,132)	(138,323)	13.6
Util (per) en cambios	26,245	(16,940)	(7,092)	NC	NC	7,860	(12,498)	NC
Gastos Financieros	(15,731)	(57,575)	(43,711)	(72.7)	(64.0)	(149,272)	(150,821)	(1.0)
	-1.0%	-3.5%	-2.7%			-2.4%	-2.3%	
Util antes de impuestos	(1,088)	(9,275)	40,296	(88.3)	NC	(5,292)	116,265	NC
Impuestos corriente	2,624	2,373	(4,855)	10.6	NC	(28,390)	(45,464)	(37.6)
Impuestos diferidos	(6)	(13,397)	(16,039)	(100.0)	(100.0)	7,352	(6,562)	NC
UT (PER) DEL EJER	1,529	(20,299)	19,403	NC	(92.1)	(26,330)	64,239	NC
NC= no comparable	0.1%	-1.2%	1.2%			-0.4%	1.0%	

GRUPO POCHTECA, S.A.B. DE C.V.

ESTADO DE SITUACION FINANCIERA

Información en miles de pesos nominales

	dic-19	sep-19	dic-18	(% sep-19 vs. jun-19 sep-18)	
ACTIVO					
BANCOS	125,565	122,865	138,253	2.2	(9.2)
CLIENTES	758,784	895,053	840,634	(15.2)	(9.7)
OTRAS CUENTAS POR COBRAR	286,590	222,135	208,649	29.0	37.4
INVENTARIOS	911,522	894,566	950,019	1.9	(4.1)
TOTAL ACTIVO CIRCULANTE	2,082,460	2,134,619	2,137,554	(2.4)	(2.6)
ACTIVOS FIJOS	728,197	734,329	703,102	(0.8)	3.6
ARREND CAPITALIZABLES IFRS 16	317,764	246,131	-	29.1	NC
ACTIVOS DIFERIDOS	622,866	628,849	652,610	(1.0)	(4.6)
TOTAL ACTIVO	3,751,288	3,743,928	3,493,266	0.2	7.4
PASIVO Y CAPITAL					
PROVEDORES	1,376,463	1,452,508	1,340,270	(5.2)	2.7
PRESTAMOS BANCARIOS CORTO PLAZO	560,243	518,312	405,414	8.1	38.2
ARREND POR PAGAR CP IFRS 16	44,947	47,461	-	(5.3)	NC
OTROS PASIVOS	360,024	305,881	270,934	17.7	32.9
TOTAL PASIVO CORTO PLAZO	2,341,676	2,324,162	2,016,618	0.8	16.1
PASIVOS LARGO PLAZO	(30,319)	(29,553)	(30,078)	2.6	0.8
ARREND POR PAGAR LP IFRS 16	283,519	214,742	-	32.0	NC
PRESTAMOS BANCARIOS LARGO PLAZO	101,147	173,275	375,993	(41.6)	(73.1)
TOTAL PASIVO LARGO PLAZO	354,347	358,464	345,915	(1.1)	2.4
TOTAL PASIVO	2,696,023	2,682,626	2,362,533	0.5	14.1
CAPITAL CONTRIBUIDO	1,154,492	1,154,492	1,168,181	0.0	(1.2)
UTILIDAD (PERDIDA) DEL EJERCICIO	(26,330)	(27,859)	64,239	(5.5)	NC
UTILIDAD ACUMULADA	22,555	23,960	(40,279)	(5.9)	NC
EFFECTO ACUMULADO POR CONVERSION	(95,452)	(89,290)	(61,407)	6.9	55.4
TOTAL CAPITAL CONTABLE	1,055,265	1,061,302	1,130,734	(0.6)	(6.7)
TOTAL PASIVO Y CAPITAL	3,751,288	3,743,928	3,493,266	0.2	7.4

NC= no comparable

INFORMACION PARA INVERSIONISTAS

Jaime Azamar Gil

Director de Finanzas

+ (52-55) 5278 - 5900 ext. 1246

www.pochteca.com.mx

Nota: Este reporte puede contener declaraciones a futuro referentes al desempeño de la Emisora y deben ser tomados como estimaciones de buena fe de la Emisora; dichas declaraciones a futuro reflejan el punto de vista y expectativas de la administración y están basadas en información actualmente disponible; suponen riesgos e incertidumbres, incluyendo las condiciones económicas imperantes en México e internacionalmente, así como fluctuaciones en el valor del peso mexicano frente a otras divisas y de los precios de nuestros productos e insumos.

Todas las cifras contenidas en este documento están expresadas en pesos mexicanos históricos y los resultados financieros se presentan bajo IFRS.

Todas las comparaciones para 2019 contenidas en este reporte han sido hechas contra cifras del período comparable de 2018, salvo aquellos casos en que se indique diferente.

Información a revelar sobre la naturaleza del negocio [bloque de texto]

Acerca de Grupo Pochteca

Grupo Pochteca se dedica a la comercialización y distribución de materias primas, atendiendo a más de 40 sectores industriales, entre los que destacan: minería, industria alimenticia, industria automotriz, exploración y perforación petrolera, tratamiento de aguas, cuidado personal y del hogar, limpieza y sanitización, industria metalmeccánica y decenas de industrias más. Para atender a estas industrias, la compañía esta agrupada en 6 grandes segmentos de negocio:

1. Solventes y mezclas
2. Lubricantes y grasas
3. Químicos para alimentos
4. Químicos inorgánicos
5. Papel y cartón

6. Cuidado personal y del hogar

La compañía maneja más de 8,500 productos en su catálogo, integrado por genéricos y especialidades para dar atención a cada segmento de la industria que atiende. A través de sus 33 centros de distribución en México, 3 en Centroamérica y 5 en Brasil, atiende a más de 20,000 clientes anuales en más de 500 ciudades, soportados por especialistas para cada sector, que a su vez cuentan con el apoyo de 12 laboratorios de control de calidad y 12 de investigación y desarrollo de aplicaciones. La empresa tiene el respaldo de proveedores nacionales y extranjeros líderes a nivel internacional.

Información a revelar sobre los objetivos de la gerencia y sus estrategias para alcanzar esos objetivos [bloque de texto]

Diversificación: importante factor de mitigación de riesgo

La diversificación en el portafolio de clientes y productos es una parte clave de nuestra estrategia comercial. Esta nos ha permitido crecer las ventas y márgenes, a pesar de la pérdida de una parte muy importante del negocio que solíamos tener en los sectores de petróleo, gas y minería, los cuales siguen contraídos. A la fecha, Pochteca maneja más de 8,500 productos, más de 285,000 pedidos y 331,000 toneladas entregadas por año, a más de 20,000 clientes. Los 5 principales clientes representan el 6.7% de la venta y los 5 principales productos representan el 7.1%, y ningún producto o cliente representa más del 2.1%.

Puntos relevantes del trimestre:

En el 4T19 continuó la caída de precios de un número significativo de productos clave. En Brasil, las ventas en reales crecieron un +6.3% a pesar de la falta de disponibilidad de volúmenes de resinas plásticas y la caída de los precios de un número importante de productos.

- Decremento en ventas del -5.8% año contra año en el 4T19 afectadas primordialmente por la caída en precios en productos clave y la revaluación del peso contra el dólar americano y el real brasileño. Las ventas de Coremal en reales crecieron +6.3% en el periodo a pesar del desabasto de productos clave por parte de nuestros proveedores. Sin embargo, por la devaluación del real contra el peso, las ventas de Brasil en pesos decrecieron 4.3%.
 - Disminución de la utilidad bruta (\$ -36 mdp) en -11.6% comparado con el 4T18.

- Si bien la venta de productos químicos de Pochteca Materias Primas tuvo un incremento de 11% en kilogramos, en pesos presentó una disminución, como consecuencia de la caída en los precios de los productos y la revaluación del peso contra el dólar y el real.
- La terminación de la relación comercial con Shell a partir del 30 de septiembre de 2019 implicó la pérdida de más de 80% del negocio de lubricantes y grasas, afectando negativamente las ventas y la utilidad bruta.

- En el 4T19 se firmó un contrato de distribución de lubricantes y grasas con British Petroleum/Castrol. Confiamos en que este negocio llegue a sustituir con creces la venta perdida de Shell, aunque es importante considerar que, dada la especialización técnica de la venta y los inevitables períodos de certificación de producto por parte de los clientes, este proceso tomará de 18 a 24 meses.
- Decremento de la utilidad operativa (\$ -69 mdp) y EBITDA (\$ -56 mdp). La mayor venta en kilos demandó un mayor gasto, que no fue aparejado por un incremento proporcional en la venta y el margen bruto en pesos. La caída en precios y la revaluación del peso contra el dólar generaron pérdidas considerables por tenencia de inventarios, presionando los márgenes a la baja. Aunado a esto, la pérdida en ventas y utilidad bruta por la terminación de la relación comercial con Shell, también deterioró la utilidad bruta y el EBITDA.
- En México, en el 3T19 el PIB disminuyó contra el 3T18 un -0.4% y el sector industrial presentó una caída de -1.8% comparado con el 3T18. Durante el 4T19 continuó la incertidumbre en los negocios derivada de: (i) la ratificación del Tratado de Libre Comercio de América del Norte (TLCAN; renombrado "T-MEC") por cada país integrante, (ii) incremento de tarifas arancelarias adoptadas por Estados Unidos y China; (iii) las políticas públicas federales en México; (iv) la decisión de cancelar la construcción del Nuevo Aeropuerto Internacional de la Ciudad de México (NAIM), y (v) la caída de la inversión del gobierno federal en sectores clave de la economía. Lo anterior, siguió afectando la inversión y desempeño de los sectores económicos en México.
- Énfasis en estrategias enfocadas a fortalecer nuestros márgenes de utilidad a pesar de las caídas en precios de productos clave, impulsar nuestra competitividad y fortalecer nuestra caja:
 - Estratificación de clientes como parte de la estrategia comercial para incrementar el margen bruto.
 - Incrementar la diversificación hacia mezclas, productos y servicios de mayor valor agregado y más alta rentabilidad. Esto permitió que, a pesar de la revaluación de 4.1% del peso contra el dólar y del impacto de las caídas de precios (que, combinadas, generaron una pérdida por tenencia de inventarios superior a 30 millones de pesos), se lograra contener la caída en margen bruto en el ejercicio a una fracción de lo que fue el doble impacto de la revaluación de la moneda y las caídas de precio de los productos.
 - Enfoque en reducir los días de capital de trabajo con el objetivo de disminuir la demanda de recursos de la operación e incrementar la liquidez.

Clave de Cotización: POCHTEC

Trimestre: 4 Año: 2019

POCHTEC

Consolidado

Cantidades monetarias expresadas en Unidades

Información a revelar sobre los recursos, riesgos y relaciones más significativos de la entidad [bloque de texto]

Entre el 4T18 y 4T19, se observó un alza de 34.5% en los precios del petróleo de USD 45.41 a USD 61.06 por barril como se aprecia en el siguiente gráfico. El promedio del precio (West Texas) durante 2018 fue de \$64.90 dólares, contra \$57.04 durante 2019: una caída de 12.1%.

**Precios del Petróleo West Texas (WTI)
(Septiembre 2013 = 100)**



- **Sector de gas y petróleo al 4T19**

- La industria petrolera en Estados Unidos de América continúa mostrando una contracción en el 4T19 vs 4T18, al igual que en el 3T19 vs el 3T18, tras haber estado creciendo durante más de dos años. En México, el crecimiento en número de taladros ha sido moderado, aunque partiendo de una base muy baja. Brasil continúa en una profunda recesión en este sector. La siguiente gráfica, según datos publicados por Baker Hughes en internet muestra esta situación.
- El número de torres y plataformas activas (conocidas en inglés como "rigs") en Estados Unidos disminuyó un 26% entre 4T18 y 4T19.

Clave de Cotización: POCHTEC

Trimestre: 4 Año: 2019

POCHTEC

Consolidado

Cantidades monetarias expresadas en Unidades

- El número de torres y plataformas de perforación petrolera activas en México creció de 31 a 49 unidades, un +58%, contra el 4T18.
- En Brasil, se observa un ligero incremento pasando de 10 a 14 el número de torres y plataformas de perforación petrolera (+40%) en el mismo periodo.
- La contracción de pozos activos en México, con respecto al punto máximo de 120 a inicios de 2013 fue del 59%; al cierre del 4T19 había 49 pozos. Mientras tanto Brasil muestra una contracción del 81% para el mismo período.
- PEMEX ha incurrido en morosidad con algunos de sus proveedores. Como resultado de este atraso, algunos de los clientes que atienden el mercado de exploración y perforación petrolera se encuentran en situación de mora con Pochteca, por lo que se tomó la decisión de dejar de surtirle a aquellos que no abonen periódicamente a sus cuentas. Todas estas cuentas vencidas se encuentran cubiertas por seguro de crédito, si bien algunas de ellas, nos ha informado la aseguradora, ya no serán cubiertas en el caso de que se efectuaran futuras ventas.

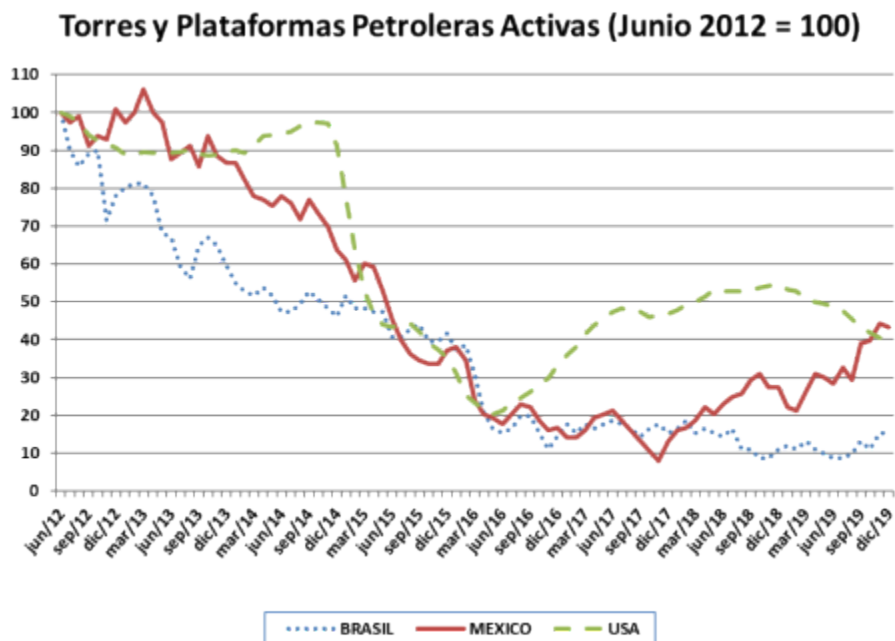
Fuente: Baker Hughes (www.bakerhughes.com/rig-count)

Resultados de las operaciones y perspectivas [bloque de texto]

INFORMACION FINANCIERA SELECCIONADA (MILLONES DE PESOS)

	4T19	4T18	(%) 4T19 vs 4T18	Acum. 19	Acum. 18	(%) Acum. 19 vs. Acum. 18
Ventas	1,504	1,597	-5.8%	6,341	6,463	-1.9%
Utilidad Bruta	273	308	-11.6%	1,158	1,207	-4.1%
Margen Bruto (%)	18.1%	19.3%	-120pb	18.3%	18.7%	-40pb
Utilidad de Operación	15	84	-82.6%	144	267	-46.1%
Margen de Operación (%)	1.0%	5.3%	-430pb	2.3%	4.1%	-180pb
Depreciación	42	29	45.1%	163	118	38.9%
EBITDA	57	113	-49.9%	307	385	-20.1%
Margen EBITDA (%)	3.8%	7.1%	-330pb	4.8%	6.0%	-120pb
Gastos Financieros	(42)	(37)	14.6%	(157)	(138)	13.6%
Utilidad (Pérdida) Cambiaria	26	(7)	NC	8	(12)	NC
Utilidad antes de Impuestos	(1)	40	NC	(5)	116	NC
Utilidad (Pérdida) Neta	2	19	-92.1%	(26)	64	NC
Deuda Neta / EBITDA 12 M	1.74x	1.67x		1.74x	1.67x	
EBITDA/ Intereses 12 M	1.97x	2.78x		1.97x	2.78x	

EBITDA = utilidad de operación más depreciaciones y amortizaciones; NC = no comparable

- **Ventas menores en el 4T19.** Las ventas consolidadas disminuyeron un -5.8% contra el 4T18, primordialmente por las caídas en precios de productos claves, la revaluación del peso contra el dólar y el real, la incertidumbre en el ambiente de negocios en México, la contracción del PIB y sector industrial en México y la situación de mora en el sector de perforación y exploración petrolera. De igual manera, la pérdida del volumen y ventas derivado de la terminación de la relación comercial con Shell a partir del 30 de septiembre de 2019 significó la pérdida de alrededor de 25 millones de pesos por mes. Las ventas de Coremal en pesos mexicanos disminuyeron -4.3% en el 4T19, primordialmente por la devaluación en un 10.2% del peso mexicano (promedio) contra el real brasileño, a pesar de que en reales, las ventas se incrementaron +6.3% en el periodo.
- **La utilidad bruta disminuyó 11.6%**, de \$308 mdp en el 4T18 a \$273 mdp en el 4T19.
- **El margen bruto disminuyó a 18.1% en el 4T19.** El margen bruto resultó afectado en el 4T19 dado que continuó la caída de los precios de productos clave en México, así como la revaluación del peso contra el dólar (4.1% al cierre del 4T19). Lo anterior se logró mitigar parcialmente a través de un enfoque constante para privilegiar la venta de productos de mayor margen, de mayor valor unitario y de mayor componente de servicio y calidad; así como servicios de mayor valor agregado.

4T18

4T19

Clave de Cotización: POCHTEC

Trimestre: 4 Año: 2019

POCHTEC

Consolidado

Cantidades monetarias expresadas en Unidades

19.3%	Margen bruto	18.1%
-------	-----------------	-------

- **La utilidad de operación disminuyó 82.6% pasando de \$84 mpd en 4T18 a \$15 mdp**, incluyendo el efecto de la IFRS 16. El margen operativo fue 1.0%, menor en 430pb que en 4T18.
- **Los gastos de operación (excluyendo depreciación) aumentaron 10.6% comparado con 4T18.** Como porcentaje de ventas los gastos se incrementaron de 12.2% en 4T18 a 14.4% en 4T19, incluyendo el efecto de la IFRS 16. La apertura de la planta de El Salto en Guadalajara (México), así como el desarrollo de negocios de valor agregado para proteger márgenes, generaron un incremento en los gastos más allá de la inflación.

4T18		4T19
12.2%	Gastos / Ventas	14.4%

- **El EBITDA disminuyó un 49.9% comparado con 4T18.** El margen EBITDA fue de 3.8%, 330pb menor que en 4T18, incluyendo el efecto de la IFRS 16 en 4T19.
- **Los gastos por intereses netos tuvieron un incremento de 14.6% año con año en el 4T19,** primordialmente al incluir el efecto de la IFRS 16 en el periodo. Excluyendo este efecto, el gasto financiero disminuyó 6.8%. La deuda bancaria al cierre del 4T19 fue de \$661 mdp, 15.4% menos que al 4T18, cuando teníamos una deuda de \$781 mdp.
- **La utilidad neta del 4T19 fue de \$2 mdp comparada con una utilidad de \$19 mdp del 4T18.** La utilidad neta, fue afectada primordialmente por la disminución de la utilidad bruta y apoyada por la utilidad en cambios en el periodo.

Situación financiera, liquidez y recursos de capital [bloque de texto]

Puntos sobresalientes del 4T19

- **Ventas disminuyeron -5.8%** año vs año, en el 4T19 llegando a \$1,504 millones de pesos (mdp). Durante el 4T19 continuó la caída en precios de productos clave. Debido a ello, el incremento en volumen de kilogramos vendidos no se ha traducido en un incremento en venta en pesos. Los pagos de PEMEX siguen parcialmente restringidos, lo que ha ocasionado que algunos de los proveedores de PEMEX presenten atraso en sus cuentas, por lo que Pochteca decidió suministrar sólo a proveedores del sector de exploración y perforación al corriente en sus pagos.
- **Margen bruto de 18.1% en 4T19**, -120 puntos base (pb) contra 4T18. La revaluación del peso contra el dólar (4.1% en el ejercicio 2019), aunada a la caída de precios de un gran número de productos del portafolio generó importantes pérdidas por tenencia de inventario.
- **Utilidad de operación de \$15mdp, -82.6% respecto al 4T18.**
- **EBITDA consolidado de \$57mdp, -49.9% en relación al 4T18.**
- **Margen EBITDA consolidado en el 4T19 de 3.8% sobre ventas.**
- **Utilidad neta de \$2 mdp en el 4T19**, afectada primordialmente por la disminución de la utilidad bruta y apoyada por la utilidad en cambios en el periodo.
- **Relación Deuda Neta / EBITDA se ubicó 1.74 veces al 4T19.** Lo anterior, alineado a nuestra política interna de no más de 2.0 veces.

“El desempeño del 4T19 de Grupo Pochteca se vio afectado por la caída en precios de productos clave, la revaluación del peso contra el dólar (que abarata los productos en términos de pesos), la inconstancia de pagos de Pemex y el estancamiento de la economía y sector industrial en México.

Durante el 3T19, el PIB de Brasil creció +0.6% contra el trimestre anterior. El mayor crecimiento se presentó en la agricultura, con una expansión del +1.3%, seguido de la industria con +0.8% y los servicios +0.4%. El PIB acumulado al 3T19 se ubicó en +1.2%. Las ventas de nuestra operación en Brasil mostraron una tendencia positiva en estos últimos ocho trimestres, misma que continuó en el 4T19; sin embargo, se presentaron presiones en los márgenes a la baja en el 4T19, como resultado de una contracción en las ventas del sector químico en relación al año anterior (ver gráfica siguiente de Asociquim) y de la caída en los precios internacionales de un buen número de productos del portafolio.

Por otra parte, el principal proveedor de resinas plásticas de Coremal acumuló varios meses sufriendo paros de planta, lo que resultó en una reducción de más de 500 toneladas por mes disponibles para venta. Las ventas de Brasil en el 4T19 crecieron +6.3% en reales contra el mismo periodo del año anterior.”

**Variación % acumulada de ventas en
dólares ene a dic de 2019 versus 2018**

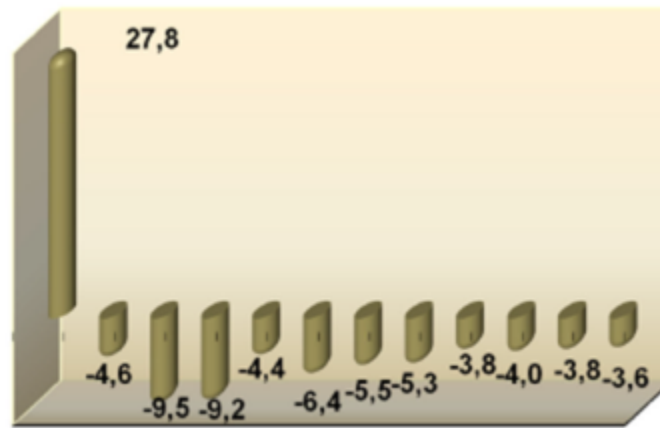

Fuente: Tendências do Comércio Distribuidor de Produtos Químicos e Petroquímicos, Julho de 2019. Associqim – Associação Brasileira dos Distribuidores do Produtos Químicos e Petroquímicos (Membro do ICTA – International Chemical Trade Association).

GRUPO POCHTECA, S.A.B. DE C.V.

ESTADO DE RESULTADOS

Información en miles de pesos nominales

	4T19	3T19	4T18	(%) 4T19 vs		Acum. 19	Acum. 18	(%) Acum. 19 vs. Acum. 18
				3T19	4T18			
Ventas	1,503,503	1,649,567	1,596,888	(8.9)	(5.8)	6,340,577	6,463,342	(1.9)
Costo de ventas	(1,230,997)	(1,335,788)	(1,288,899)	(7.8)	(4.5)	(5,182,894)	(5,256,146)	(1.4)
Utilidad bruta	272,507	313,780	308,189	(13.2)	(11.6)	1,157,684	1,207,196	(4.1)
	18.1%	19.0%	19.3%			18.3%	18.7%	
Gastos de operación	(215,902)	(224,170)	(195,259)	(3.7)	10.6	(850,254)	(822,462)	3.4
	-14.4%	-13.6%	-12.2%			-13.4%	-12.7%	
Depreciaciones	(41,962)	(41,309)	(28,922)	1.6	45.1	(163,450)	(117,647)	38.9
Utilidad de Operación	14,643	48,300	84,007	(69.7)	(82.6)	143,980	267,086	(46.1)
	1.0%	2.9%	5.3%			2.3%	4.1%	
Depreciaciones	41,962	41,309	28,922	1.6	45.1	163,450	117,647	38.9
EBITDA	56,605	89,609	112,930	(36.8)	(49.9)	307,430	384,733	(20.1)
	3.8%	5.4%	7.1%			4.8%	6.0%	
Gastos financieros	(41,977)	(40,635)	(36,619)	3.3	14.6	(157,132)	(138,323)	13.6
Util (per) en cambios	26,246	(16,940)	(7,092)	NC	NC	7,860	(12,498)	NC
Gastos Financieros	(15,731)	(57,575)	(43,711)	(72.7)	(64.0)	(149,272)	(150,821)	(1.0)
	-1.0%	-3.5%	-2.7%			-2.4%	-2.3%	
Util antes de impuestos	(1,088)	(9,275)	40,296	(88.3)	NC	(5,292)	116,265	NC
Impuestos corriente	2,624	2,373	(4,855)	10.6	NC	(28,390)	(45,464)	(37.6)
Impuestos diferidos	(6)	(13,397)	(16,039)	(100.0)	(100.0)	7,352	(6,562)	NC
UT (PER) DEL EJER	1,529	(20,299)	19,403	NC	(92.1)	(26,330)	64,239	NC
NC= no comparable	0.1%	-1.2%	1.2%			-0.4%	1.0%	

GRUPO POCHECA, S.A.B. DE C.V. ESTADO DE SITUACION FINANCIERA

Información en miles de pesos nominales

	dic-19	sep-19	dic-18	(% sep-19 vs. jun-19 sep-18)	
ACTIVO					
BANCOS	125,565	122,865	138,253	2.2	(9.2)
CUENTAS	758,784	895,053	840,634	(15.2)	(9.7)
OTRAS CUENTAS POR COBRAR	286,590	222,135	208,649	29.0	37.4
INVENTARIOS	911,522	894,566	950,019	1.9	(4.1)
TOTAL ACTIVO CIRCULANTE	2,082,460	2,134,619	2,137,554	(2.4)	(2.6)
ACTIVOS FIJOS	728,197	734,329	703,102	(0.8)	3.6
ARREND CAPITALIZABLES IFRS 16	317,764	246,131	-	29.1	NC
ACTIVOS DIFERIDOS	622,866	628,849	652,610	(1.0)	(4.6)
TOTAL ACTIVO	3,751,288	3,743,928	3,493,266	0.2	7.4
PASIVO Y CAPITAL					
PROVEDORES	1,376,463	1,462,508	1,340,270	(5.2)	2.7
PRESTAMOS BANCARIOS CORTO PLAZO	560,243	518,312	405,414	8.1	38.2
ARREND POR PAGAR CP IFRS 16	44,947	47,461	-	(5.3)	NC
OTROS PASIVOS	360,024	305,881	270,934	17.7	32.9
TOTAL PASIVO CORTO PLAZO	2,341,676	2,324,162	2,016,618	0.8	16.1
PASIVOS LARGO PLAZO	(30,319)	(29,553)	(30,078)	2.6	0.8
ARREND POR PAGAR LP IFRS 16	283,519	214,742	-	32.0	NC
PRESTAMOS BANCARIOS LARGO PLAZO	101,147	173,275	375,993	(41.6)	(73.1)
TOTAL PASIVO LARGO PLAZO	354,347	358,464	345,915	(1.1)	2.4
TOTAL PASIVO	2,696,023	2,682,626	2,362,533	0.5	14.1
CAPITAL CONTRIBUIDO	1,154,492	1,154,492	1,168,181	0.0	(1.2)
UTILIDAD (PERDIDA) DEL EJERCICIO	(26,330)	(27,859)	64,239	(5.5)	NC
UTILIDAD ACUMULADA	22,555	23,960	(40,279)	(5.9)	NC
EFFECTO ACUMULADO POR CONVERSION	(95,452)	(89,290)	(61,407)	6.9	55.4
TOTAL CAPITAL CONTABLE	1,055,265	1,061,302	1,130,734	(0.6)	(6.7)
TOTAL PASIVO Y CAPITAL	3,751,288	3,743,928	3,493,266	0.2	7.4

NC= no comparable

Control interno [bloque de texto]

Clave de Cotización: POCHTEC

Trimestre: 4 Año: 2019

POCHTEC

Consolidado

Cantidades monetarias expresadas en Unidades

Información a revelar sobre las medidas de rendimiento fundamentales e indicadores que la gerencia utiliza para evaluar el rendimiento de la entidad con respecto a los objetivos establecidos [bloque de texto]

- **La deuda neta al cierre del 3T19 fue de \$536 mdp, menor en \$107 mdp (ó -16.7%) que al 4T18.** La disminución de la deuda neta al cierre del 4T19 se debe primordialmente a la amortización de deuda bancaria durante el año 2018 y 2019.
- **La relación Deuda Neta / EBITDA aumentó de 1.67 veces en 4T18 a 1.74 veces en 4T19.** El nivel se ubica por debajo de nuestra política interna de no más de 2.0 veces debido primordialmente a la amortización de la deuda bancaria durante 2018 y 2019.
- **En 4T19 la cobertura de intereses (EBITDA/ intereses) fue de 1.97 veces, inferior al 4T18, que se ubicó en 2.78 veces.**
- **Generación de flujo de efectivo y conversión de EBITDA a caja.** Al cierre del 4T19 se generó un flujo de efectivo después de impuestos y CAPEX, y antes de intereses, amortización de deuda y erogaciones en fondo de recompra de acciones de \$188 mdp: una conversión de 1.0 a 0.91 de EBITDA a flujo. La caja al cierre del 4T19 disminuyó en \$13 mdp comparada al 4T18, debido a la amortización de la deuda bancaria, el pago de intereses y los recursos aplicados a la recompra de acciones en el fondo de recompra durante 2019.

	4T19	4T18
Deuda Bruta (mdp)	661	781
Deuda Neta (mdp)	536	643
Deuda Neta / EBITDA 12 M	1.74x	1.67x
Cobertura de Intereses	1.97x	2.78x
Acciones en Circulación	130,522,049	130,522,049

Clave de Cotización: **POCHTEC**

Trimestre: **4** Año: **2019**

POCHTEC

Consolidado

Cantidades monetarias expresadas en Unidades

Clave de Cotización: POCHTEC

Trimestre: 4 Año: 2019

POCHTEC

Consolidado

Cantidades monetarias expresadas en Unidades

[110000] Información general sobre estados financieros

Clave de cotización:	POCHTEC
-----------------------------	---------

Periodo cubierto por los estados financieros:	DEL 1 DE ENERO DE 2019 AL 31 DE DICIEMBRE DE 2019
--	---

Fecha de cierre del periodo sobre el que se informa:	2019-12-31
---	------------

Nombre de la entidad que informa u otras formas de identificación:	POCHTEC
---	---------

Descripción de la moneda de presentación:	MXN
--	-----

Grado de redondeo utilizado en los estados financieros:	MILES
--	-------

Consolidado:	Si
---------------------	----

Número De Trimestre:	4
-----------------------------	---

Tipo de emisora:	ICS
-------------------------	-----

Explicación del cambio en el nombre de la entidad que informa u otras formas de identificación desde el final del periodo sobre el que se informa precedente:	
--	--

Descripción de la naturaleza de los estados financieros:	
---	--

Información a revelar sobre información general sobre los estados financieros
[bloque de texto]

Seguimiento de análisis [bloque de texto]

LA EMISORA YA NO CUENTA CON ANALISTA INDEPENDIENTE

Clave de Cotización: POCHTEC

Trimestre: 4 Año: 2019

POCHTEC

Consolidado

Cantidades monetarias expresadas en Unidades

Clave de Cotización: POCHTEC

Trimestre: 4 Año: 2019

POCHTEC

Consolidado

Cantidades monetarias expresadas en Unidades

[210000] Estado de situación financiera, circulante/no circulante

Concepto	Cierre Periodo Actual MXN 2019-12-31	Cierre Año Anterior MXN 2018-12-31
Estado de situación financiera [sinopsis]		
Activos [sinopsis]		
Activos circulantes[sinopsis]		
Efectivo y equivalentes de efectivo	125,565,000	138,253,000
Clientes y otras cuentas por cobrar	1,045,373,000	1,049,283,000
Impuestos por recuperar	0	0
Otros activos financieros	0	0
Inventarios	911,522,000	950,019,000
Activos biológicos	0	0
Otros activos no financieros	0	0
Activos circulantes distintos de los activos no circulantes o grupo de activos para su disposición clasificados como mantenidos para la venta	2,082,460,000	2,137,555,000
Activos mantenidos para la venta	0	0
Total de activos circulantes	2,082,460,000	2,137,555,000
Activos no circulantes [sinopsis]		
Clientes y otras cuentas por cobrar no circulantes	35,819,000	45,074,000
Impuestos por recuperar no circulantes	0	0
Inventarios no circulantes	0	0
Activos biológicos no circulantes	0	0
Otros activos financieros no circulantes	0	0
Inversiones registradas por método de participación	0	0
Inversiones en subsidiarias, negocios conjuntos y asociadas	4,381,000	4,381,000
Propiedades, planta y equipo	728,197,000	703,102,000
Propiedades de inversión	15,060,000	15,060,000
Activos por derechos de uso	317,764,000	0
Crédito mercantil	339,991,000	349,570,000
Activos intangibles distintos al crédito mercantil	227,615,000	238,525,000
Activos por impuestos diferidos	43,260,000	40,099,000
Otros activos no financieros no circulantes	0	0
Total de activos no circulantes	1,712,087,000	1,395,811,000
Total de activos	3,794,547,000	3,533,366,000
Capital Contable y Pasivos [sinopsis]		
Pasivos [sinopsis]		
Pasivos Circulantes [sinopsis]		
Proveedores y otras cuentas por pagar a corto plazo	1,736,485,000	1,601,960,000
Impuestos por pagar a corto plazo	0	9,244,000
Otros pasivos financieros a corto plazo	560,243,000	405,414,000
Pasivos por arrendamientos a corto plazo	44,947,000	0
Otros pasivos no financieros a corto plazo	0	0
Provisiones circulantes [sinopsis]		
Provisiones por beneficios a los empleados a corto plazo	0	0
Otras provisiones a corto plazo	0	0
Total provisiones circulantes	0	0
Total de pasivos circulantes distintos de los pasivos atribuibles a activos mantenidos para la venta	2,341,675,000	2,016,618,000

Clave de Cotización: POCHTEC

Trimestre: 4 Año: 2019

POCHTEC

Consolidado

Cantidades monetarias expresadas en Unidades

Concepto	Cierre Periodo Actual MXN 2019-12-31	Cierre Año Anterior MXN 2018-12-31
Pasivos atribuibles a activos mantenidos para la venta	0	0
Total de pasivos circulantes	2,341,675,000	2,016,618,000
Pasivos a largo plazo [sinopsis]		
Proveedores y otras cuentas por pagar a largo plazo	3,264,000	2,002,000
Impuestos por pagar a largo plazo	0	0
Otros pasivos financieros a largo plazo	101,147,000	375,993,000
Pasivos por arrendamientos a largo plazo	283,519,000	0
Otros pasivos no financieros a largo plazo	0	0
Provisiones a largo plazo [sinopsis]		
Provisiones por beneficios a los empleados a Largo plazo	9,678,000	8,019,000
Otras provisiones a largo plazo	0	0
Total provisiones a largo plazo	9,678,000	8,019,000
Pasivo por impuestos diferidos	0	0
Total de pasivos a Largo plazo	397,608,000	386,014,000
Total pasivos	2,739,283,000	2,402,632,000
Capital Contable [sinopsis]		
Capital social	1,155,013,000	1,155,013,000
Prima en emisión de acciones	0	0
Acciones en tesorería	0	0
Utilidades acumuladas	(2,371,000)	37,646,000
Otros resultados integrales acumulados	(97,378,000)	(61,925,000)
Total de la participación controladora	1,055,264,000	1,130,734,000
Participación no controladora	0	0
Total de capital contable	1,055,264,000	1,130,734,000
Total de capital contable y pasivos	3,794,547,000	3,533,366,000

Clave de Cotización: POCHTEC

Trimestre: 4 Año: 2019

POCHTEC

Consolidado

Cantidades monetarias expresadas en Unidades

[310000] Estado de resultados, resultado del periodo, por función de gasto

Concepto	Acumulado Año Actual MXN 2019-01-01 - 2019-12-31	Acumulado Año Anterior MXN 2018-01-01 - 2018-12-31	Trimestre Año Actual MXN 2019-10-01 - 2019-12-31	Trimestre Año Anterior MXN 2018-10-01 - 2018-12-31
Resultado de periodo [sinopsis]				
Utilidad (pérdida) [sinopsis]				
Ingresos	6,340,577,000	6,463,342,000	1,503,503,000	1,596,888,000
Costo de ventas	5,182,894,000	5,256,146,000	1,230,997,000	1,288,699,000
Utilidad bruta	1,157,683,000	1,207,196,000	272,506,000	308,189,000
Gastos de venta	661,251,000	583,296,000	166,024,000	145,415,000
Gastos de administración	352,452,000	356,814,000	91,840,000	78,767,000
Otros ingresos	0	0	0	0
Otros gastos	0	0	0	0
Utilidad (pérdida) de operación	143,980,000	267,086,000	14,642,000	84,007,000
Ingresos financieros	14,684,000	8,560,000	28,183,000	1,896,000
Gastos financieros	163,956,000	159,381,000	43,914,000	45,608,000
Participación en la utilidad (pérdida) de asociadas y negocios conjuntos	0	0	0	0
Utilidad (pérdida) antes de impuestos	(5,292,000)	116,265,000	(1,089,000)	40,295,000
Impuestos a la utilidad	21,038,000	52,027,000	(2,618,000)	20,894,000
Utilidad (pérdida) de operaciones continuas	(26,330,000)	64,238,000	1,529,000	19,401,000
Utilidad (pérdida) de operaciones discontinuadas	0	0	0	0
Utilidad (pérdida) neta	(26,330,000)	64,238,000	1,529,000	19,401,000
Utilidad (pérdida), atribuible a [sinopsis]				
Utilidad (pérdida) atribuible a la participación controladora	(26,330,000)	64,238,000	1,529,000	19,401,000
Utilidad (pérdida) atribuible a la participación no controladora	0	0	0	0
Utilidad por acción [bloque de texto]				
Utilidad por acción básica [sinopsis]				
Utilidad (pérdida) básica por acción en operaciones continuas	(0.202)	0.492	0.012	0.149
Utilidad (pérdida) básica por acción en operaciones discontinuadas	0.0	0.0	0.0	0.0
Total utilidad (pérdida) básica por acción	(0.202)	0.492	0.012	0.149
Utilidad por acción diluida [sinopsis]				
Utilidad (pérdida) básica por acción diluida en operaciones continuas	0.01	0.01	0.01	0.01
Utilidad (pérdida) básica por acción diluida en operaciones discontinuadas	0.0	0.0	0.0	0.0
Total utilidad (pérdida) básica por acción diluida	0.01	0.01	0.01	0.01

[410000] Estado del resultado integral, componentes ORI presentados netos de impuestos

Concepto	Acumulado Año Actual MXN 2019-01-01 - 2019-12-31	Acumulado Año Anterior MXN 2018-01-01 - 2018-12-31	Trimestre Año Actual MXN 2019-10-01 - 2019-12- 31	Trimestre Año Anterior MXN 2018-10-01 - 2018-12- 31
Estado del resultado integral [sinopsis]				
Utilidad (pérdida) neta	(26,330,000)	64,238,000	1,529,000	19,401,000
Otro resultado integral [sinopsis]				
Componentes de otro resultado integral que no se reclasificarán a resultados, neto de impuestos [sinopsis]				
Otro resultado integral, neto de impuestos, utilidad (pérdida) de inversiones en instrumentos de capital	0	0	0	0
Otro resultado integral, neto de impuestos, utilidad (pérdida) por revaluación	0	0	0	0
Otro resultado integral, neto de impuestos, utilidad (pérdida) por nuevas mediciones de planes de beneficios definidos	(1,407,000)	104,000	(1,407,000)	104,000
Otro resultado integral, neto de impuestos, cambio en el valor razonable de pasivos financieros atribuible a cambios en el riesgo de crédito del pasivo	0	0	0	0
Otro resultado integral, neto de impuestos, utilidad (pérdida) en instrumentos de cobertura que cubren inversiones en instrumentos de capital	0	0	0	0
Participación de otro resultado integral de asociadas y negocios conjuntos que no se reclasificará a resultados, neto de impuestos	0	0	0	0
Total otro resultado integral que no se reclasificará a resultados, neto de impuestos	(1,407,000)	104,000	(1,407,000)	104,000
Componentes de otro resultado integral que se reclasificarán a resultados, neto de impuestos [sinopsis]				
Efecto por conversión [sinopsis]				
Utilidad (pérdida) de efecto por conversión, neta de impuestos	(34,046,000)	(38,684,000)	(6,161,000)	71,924,000
Reclasificación de efecto por conversión, neto de impuestos	0	0	0	0
Efecto por conversión, neto de impuestos	(34,046,000)	(38,684,000)	(6,161,000)	71,924,000
Activos financieros disponibles para la venta [sinopsis]				
Utilidad (pérdida) por cambios en valor razonable de activos financieros disponibles para la venta, neta de impuestos	0	0	0	0
Reclasificación de la utilidad (pérdida) por cambios en valor razonable de activos financieros disponibles para la venta, neta de impuestos	0	0	0	0
Cambios en valor razonable de activos financieros disponibles para la venta, neto de impuestos	0	0	0	0
Coberturas de flujos de efectivo [sinopsis]				
Utilidad (pérdida) por coberturas de flujos de efectivo, neta de impuestos	0	0	0	0
Reclasificación de la utilidad (pérdida) por coberturas de flujos de efectivo, neta de impuestos	0	0	0	0
Importes eliminados del capital incluidos en el valor contable de activos (pasivos) no financieros que se hayan adquirido o incurrido mediante una transacción prevista de cobertura altamente probable, neto de impuestos	0	0	0	0
Coberturas de flujos de efectivo, neto de impuestos	0	0	0	0
Coberturas de inversiones netas en negocios en el extranjero [sinopsis]				
Utilidad (pérdida) por coberturas de inversiones netas en negocios en el extranjero, neto de impuestos	0	0	0	0
Reclasificación por coberturas de inversiones netas en negocios en el extranjero, neto de impuestos	0	0	0	0
Coberturas de inversiones netas en negocios en el extranjero, neto de impuestos	0	0	0	0
Cambios en el valor temporal de las opciones [sinopsis]				
Utilidad (pérdida) por cambios en el valor temporal de las opciones, neta de impuestos	0	0	0	0

Clave de Cotización: POCHTEC

Trimestre: 4 Año: 2019

POCHTEC

Consolidado

Cantidades monetarias expresadas en Unidades

Concepto	Acumulado Año Actual MXN 2019-01-01 - 2019-12-31	Acumulado Año Anterior MXN 2018-01-01 - 2018-12-31	Trimestre Año Actual MXN 2019-10-01 - 2019-12- 31	Trimestre Año Anterior MXN 2018-10-01 - 2018-12- 31
Reclasificación de cambios en el valor temporal de las opciones, neto de impuestos	0	0	0	0
Cambios en el valor temporal de las opciones, neto de impuestos	0	0	0	0
Cambios en el valor de contratos a futuro [sinopsis]				
Utilidad (pérdida) por cambios en el valor de contratos a futuro, neta de impuestos	0	0	0	0
Reclasificación de cambios en el valor de contratos a futuro, neto de impuestos	0	0	0	0
Cambios en el valor de contratos a futuro, neto de impuestos	0	0	0	0
Cambios en el valor de márgenes con base en moneda extranjera [sinopsis]				
Utilidad (pérdida) por cambios en el valor de márgenes con base en moneda extranjera, neta de impuestos	0	0	0	0
Reclasificación de cambios en el valor de márgenes con base en moneda extranjera, neto de impuestos	0	0	0	0
Cambios en el valor de márgenes con base en moneda extranjera, neto de impuestos	0	0	0	0
Activos financieros a valor razonable a través del ORI [sinopsis]				
Utilidad (pérdida) en activos financieros a valor razonable a través del ORI, neto de impuestos	0	0	0	0
Ajustes por reclasificación de activos financieros a valor razonable a través del ORI, neto de impuestos	0	0	0	0
Monto del capital eliminado o ajustado contra el valor razonable de activos financieros reclasificados a través del ORI, neto de impuestos	0	0	0	0
ORI, neto de impuestos, de activos financieros a valor razonable a través del ORI	0	0	0	0
Participación de otro resultado integral de asociadas y negocios conjuntos que se reclasificará a resultados, neto de impuestos	0	0	0	0
Total otro resultado integral que se reclasificará al resultado del periodo, neto de impuestos	(34,046,000)	(38,684,000)	(6,161,000)	71,924,000
Total otro resultado integral	(35,453,000)	(38,580,000)	(7,568,000)	72,028,000
Resultado integral total	(61,783,000)	25,658,000	(6,039,000)	91,429,000
Resultado integral atribuible a [sinopsis]				
Resultado integral atribuible a la participación controladora	(61,783,000)	25,658,000	(6,039,000)	91,429,000
Resultado integral atribuible a la participación no controladora	0	0	0	0

Clave de Cotización: POCHTEC

Trimestre: 4 Año: 2019

POCHTEC

Consolidado

Cantidades monetarias expresadas en Unidades

[520000] Estado de flujos de efectivo, método indirecto

Concepto	Acumulado Año Actual MXN 2019-01-01 - 2019-12-31	Acumulado Año Anterior MXN 2018-01-01 - 2018-12-31
Estado de flujos de efectivo [sinopsis]		
Flujos de efectivo procedentes de (utilizados en) actividades de operación [sinopsis]		
Utilidad (pérdida) neta	(26,330,000)	64,238,000
Ajustes para conciliar la utilidad (pérdida) [sinopsis]		
+ Operaciones discontinuas	0	0
+ Impuestos a la utilidad	21,038,000	52,027,000
+ (-) Ingresos y gastos financieros, neto	156,358,000	138,324,000
+ Gastos de depreciación y amortización	163,450,000	117,647,000
+ Deterioro de valor (reversiones de pérdidas por deterioro de valor) reconocidas en el resultado del periodo	0	0
+ Provisiones	0	0
+ (-) Pérdida (utilidad) de moneda extranjera no realizadas	0	(13,178,000)
+ Pagos basados en acciones	0	0
+ (-) Pérdida (utilidad) del valor razonable	0	0
- Utilidades no distribuidas de asociadas	0	0
+ (-) Pérdida (utilidad) por la disposición de activos no circulantes	(10,324,000)	(14,059,000)
+ Participación en asociadas y negocios conjuntos	0	0
+ (-) Disminuciones (incrementos) en los inventarios	38,497,000	(62,010,000)
+ (-) Disminución (incremento) de clientes	75,042,000	146,252,000
+ (-) Disminuciones (incrementos) en otras cuentas por cobrar derivadas de las actividades de operación	9,255,000	(11,851,000)
+ (-) Incremento (disminución) de proveedores	219,853,920	17,832,000
+ (-) Incrementos (disminuciones) en otras cuentas por pagar derivadas de las actividades de operación	0	(44,929,000)
+ Otras partidas distintas al efectivo	0	0
+ Otros ajustes para los que los efectos sobre el efectivo son flujos de efectivo de inversión o financiamiento	0	0
+ Ajuste lineal de ingresos por arrendamientos	0	0
+ Amortización de comisiones por arrendamiento	0	0
+ Ajuste por valor de las propiedades	0	0
+ (-) Otros ajustes para conciliar la utilidad (pérdida)	0	0
+ (-) Total ajustes para conciliar la utilidad (pérdida)	673,169,920	326,055,000
Flujos de efectivo netos procedentes (utilizados en) operaciones	646,839,920	390,293,000
- Dividendos pagados	0	0
+ Dividendos recibidos	0	0
- Intereses pagados	145,351,000	0
+ Intereses recibidos	7,598,000	0
+ (-) Impuestos a las utilidades reembolsados (pagados)	63,000,000	62,911,000
+ (-) Otras entradas (salidas) de efectivo	1,659,000	0
Flujos de efectivo netos procedentes de (utilizados en) actividades de operación	447,745,920	327,382,000
Flujos de efectivo procedentes de (utilizados en) actividades de inversión [sinopsis]		
+ Flujos de efectivo procedentes de la pérdida de control de subsidiarias u otros negocios	0	0
- Flujos de efectivo utilizados para obtener el control de subsidiarias u otros negocios	0	0
+ Otros cobros por la venta de capital o instrumentos de deuda de otras entidades	0	0
- Otros pagos para adquirir capital o instrumentos de deuda de otras entidades	0	0
+ Otros cobros por la venta de participaciones en negocios conjuntos	0	0
- Otros pagos para adquirir participaciones en negocios conjuntos	0	0
+ Importes procedentes de la venta de propiedades, planta y equipo	15,060,000	101,009,000

Clave de Cotización: POCHTEC

Trimestre: 4 Año: 2019

POCHTEC

Consolidado

Cantidades monetarias expresadas en Unidades

Concepto	Acumulado Año Actual MXN 2019-01-01 - 2019-12-31	Acumulado Año Anterior MXN 2018-01-01 - 2018-12-31
- Compras de propiedades, planta y equipo	147,481,000	121,507,000
+ Importes procedentes de ventas de activos intangibles	0	0
- Compras de activos intangibles	16,194,000	0
+ Recursos por ventas de otros activos a largo plazo	0	0
- Compras de otros activos a largo plazo	0	0
+ Importes procedentes de subvenciones del gobierno	0	0
- Anticipos de efectivo y préstamos concedidos a terceros	0	0
+ Cobros procedentes del reembolso de anticipos y préstamos concedidos a terceros	0	0
- Pagos derivados de contratos de futuro, a término, de opciones y de permuta financiera	0	0
+ Cobros procedentes de contratos de futuro, a término, de opciones y de permuta financiera	0	0
+ Dividendos recibidos	0	0
- Intereses pagados	0	0
+ Intereses cobrados	0	8,560,000
+ (-) Impuestos a la utilidad reembolsados (pagados)	0	0
+ (-) Otras entradas (salidas) de efectivo	0	0
Flujos de efectivo netos procedentes de (utilizados en) actividades de inversión	(148,615,000)	(11,938,000)
Flujos de efectivo procedentes de (utilizados en) actividades de financiamiento[sinopsis]		
+ Importes procedentes por cambios en las participaciones en la propiedad en subsidiarias que no dan lugar a la pérdida de control	0	0
- Pagos por cambios en las participaciones en la propiedad en subsidiarias que no dan lugar a la pérdida de control	0	0
+ Importes procedentes de la emisión de acciones	0	0
+ Importes procedentes de la emisión de otros instrumentos de capital	0	0
- Pagos por adquirir o rescatar las acciones de la entidad	13,689,000	48,082,000
- Pagos por otras aportaciones en el capital	0	0
+ Importes procedentes de préstamos	1,649,029,000	160,000,000
- Reembolsos de préstamos	1,791,129,000	344,122,000
- Pagos de pasivos por arrendamientos financieros	14,940,000	15,114,000
- Pagos de pasivos por arrendamientos	56,826,000	0
+ Importes procedentes de subvenciones del gobierno	0	0
- Dividendos pagados	0	0
- Intereses pagados	0	128,589,000
+ (-) Impuestos a las ganancias reembolsados (pagados)	0	0
+ (-) Otras entradas (salidas) de efectivo	2,000	0
Flujos de efectivo netos procedentes de (utilizados en) actividades de financiamiento	(227,553,000)	(375,907,000)
Incremento (disminución) neto de efectivo y equivalentes al efectivo, antes del efecto de los cambios en la tasa de cambio	71,577,920	(60,463,000)
Efectos de la variación en la tasa de cambio sobre el efectivo y equivalentes al efectivo [sinopsis]		
Efectos de la variación en la tasa de cambio sobre el efectivo y equivalentes al efectivo	(84,265,920)	(55,912,000)
Incremento (disminución) neto de efectivo y equivalentes de efectivo	(12,688,000)	(116,375,000)
Efectivo y equivalentes de efectivo al principio del periodo	138,253,000	254,628,000
Efectivo y equivalentes de efectivo al final del periodo	125,565,000	138,253,000

[610000] Estado de cambios en el capital contable - Acumulado Año Actual

Hoja 1 de 3	Componentes del capital contable [eje]								
	Capital social [miembro]	Prima en emisión de acciones [miembro]	Acciones en tesorería [miembro]	Utilidades acumuladas [miembro]	Superávit de revaluación [miembro]	Efecto por conversión [miembro]	Coberturas de flujos de efectivo [miembro]	Utilidad (pérdida) en instrumentos de cobertura que cubren inversiones en instrumentos de capital [miembro]	Variación en el valor temporal de las opciones [miembro]
Capital contable al comienzo del periodo	1,155,013,000	0	0	37,646,000	0	(61,407,000)	0	0	0
Cambios en el capital contable [sinopsis]									
Resultado integral [sinopsis]									
Utilidad (pérdida) neta	0	0	0	(26,330,000)	0	0	0	0	0
Otro resultado integral	0	0	0	0	0	(34,046,000)	0	0	0
Resultado integral total	0	0	0	(26,330,000)	0	(34,046,000)	0	0	0
Aumento de capital social	0	0	0	0	0	0	0	0	0
Dividendos decretados	0	0	0	0	0	0	0	0	0
Incrementos por otras aportaciones de los propietarios	0	0	0	0	0	0	0	0	0
Disminución por otras distribuciones a los propietarios	0	0	0	0	0	0	0	0	0
Incrementos (disminuciones) por otros cambios	0	0	0	2,000	0	0	0	0	0
Incrementos (disminuciones) por transacciones con acciones propias	0	0	0	(13,689,000)	0	0	0	0	0
Incrementos (disminuciones) por cambios en la participación en subsidiarias que no dan lugar a pérdida de control	0	0	0	0	0	0	0	0	0
Incrementos (disminuciones) por transacciones con pagos basados en acciones	0	0	0	0	0	0	0	0	0
Importe eliminado de reserva de cobertura de flujos de efectivo y se incluyen en el costo inicial o en otro valor en libros del activo no financiero (pasivo) o compromiso en firme para el que se aplica la contabilidad de cobertura del valor razonable	0	0	0	0	0	0	0	0	0
Importe eliminado de reserva de cambio en el valor temporal de las opciones y se incluye en el costo inicial o en otro valor en libros del activo no financiero (pasivo) o compromiso en firme para el que se aplica la contabilidad de cobertura del valor razonable	0	0	0	0	0	0	0	0	0
Importe eliminado de reserva de cambio en el valor de los contratos a futuro y se incluye en el costo inicial o en otro valor en libros del activo no financiero (pasivo) o compromiso en firme para el que se aplica la contabilidad de cobertura del valor razonable	0	0	0	0	0	0	0	0	0
Importe eliminado de reserva de cambios en el valor de márgenes con base en moneda extranjera y se incluye en el costo inicial o en otro valor en libros del activo no financiero (pasivo) o compromiso en firme para el que se aplica la contabilidad de cobertura del valor razonable	0	0	0	0	0	0	0	0	0
Total incremento (disminución) en el capital contable	0	0	0	(40,017,000)	0	(34,046,000)	0	0	0
Capital contable al final del periodo	1,155,013,000	0	0	(2,371,000)	0	(95,453,000)	0	0	0

Hoja 2 de 3	Componentes del capital contable [eje]								
	Variación en el valor de contratos a futuro [miembro]	Variación en el valor de márgenes con base en moneda extranjera [miembro]	Ganancias y pérdidas en activos financieros a valor razonable a través del ORI [miembro]	Utilidad (pérdida) por cambios en valor razonable de activos financieros disponibles para la venta [miembro]	Pagos basados en acciones [miembro]	Nuevas mediciones de planes de beneficios definidos [miembro]	Importes reconocidos en otro resultado integral y acumulados en el capital contable relativos a activos no corrientes o grupos de activos para su disposición mantenidos para la venta [miembro]	Utilidad (pérdida) por inversiones en instrumentos de capital	Reserva para cambios en el valor razonable de pasivos financieros atribuibles a cambios en el riesgo de crédito del pasivo [miembro]
Capital contable al comienzo del periodo	0	0	0	0	0	(518,000)	0	0	0
Cambios en el capital contable [sinopsis]									
Resultado integral [sinopsis]									
Utilidad (pérdida) neta	0	0	0	0	0	0	0	0	0
Otro resultado integral	0	0	0	0	0	(1,407,000)	0	0	0
Resultado integral total	0	0	0	0	0	(1,407,000)	0	0	0
Aumento de capital social	0	0	0	0	0	0	0	0	0
Dividendos decretados	0	0	0	0	0	0	0	0	0
Incrementos por otras aportaciones de los propietarios	0	0	0	0	0	0	0	0	0
Disminución por otras distribuciones a los propietarios	0	0	0	0	0	0	0	0	0
Incrementos (disminuciones) por otros cambios	0	0	0	0	0	0	0	0	0
Incrementos (disminuciones) por transacciones con acciones propias	0	0	0	0	0	0	0	0	0
Incrementos (disminuciones) por cambios en la participación en subsidiarias que no dan lugar a pérdida de control	0	0	0	0	0	0	0	0	0
Incrementos (disminuciones) por transacciones con pagos basados en acciones	0	0	0	0	0	0	0	0	0
Importe eliminado de reserva de cobertura de flujos de efectivo y se incluyen en el costo inicial o en otro valor en libros del activo no financiero (pasivo) o compromiso en firme para el que se aplica la contabilidad de cobertura del valor razonable	0	0	0	0	0	0	0	0	0
Importe eliminado de reserva de cambio en el valor temporal de las opciones y se incluye en el costo inicial o en otro valor en libros del activo no financiero (pasivo) o compromiso en firme para el que se aplica la contabilidad de cobertura del valor razonable	0	0	0	0	0	0	0	0	0
Importe eliminado de reserva de cambio en el valor de los contratos a futuro y se incluye en el costo inicial o en otro valor en libros del activo no financiero (pasivo) o compromiso en firme para el que se aplica la contabilidad de cobertura del valor razonable	0	0	0	0	0	0	0	0	0
Importe eliminado de reserva de cambios en el valor de márgenes con base en moneda extranjera y se incluye en el costo inicial o en otro valor en libros del activo no financiero (pasivo) o compromiso en firme para el que se aplica la contabilidad de cobertura del valor razonable	0	0	0	0	0	0	0	0	0
Total incremento (disminución) en el capital contable	0	0	0	0	0	(1,407,000)	0	0	0

Clave de Cotización: POCHTEC

Trimestre: 4 Año: 2019

POCHTEC

Consolidado

Cantidades monetarias expresadas en Unidades

Capital contable al final del periodo	0	0	0	0	0	(1,925,000)	0	0	0
---------------------------------------	---	---	---	---	---	-------------	---	---	---

Hoja 3 de 3	Componentes del capital contable [eje]							
	Reserva para catástrofes [miembro]	Reserva para estabilización [miembro]	Reserva de componentes de participación discrecional [miembro]	Otros resultados integrales [miembro]	Otros resultados integrales acumulados [miembro]	Capital contable de la participación controladora [miembro]	Participación no controladora [miembro]	Capital contable [miembro]
Capital contable al comienzo del periodo	0	0	0	0	(61,925,000)	1,130,734,000	0	1,130,734,000
Cambios en el capital contable [sinopsis]								
Resultado integral [sinopsis]								
Utilidad (pérdida) neta	0	0	0	0	0	(26,330,000)	0	(26,330,000)
Otro resultado integral	0	0	0	0	(35,453,000)	(35,453,000)	0	(35,453,000)
Resultado integral total	0	0	0	0	(35,453,000)	(61,783,000)	0	(61,783,000)
Aumento de capital social	0	0	0	0	0	0	0	0
Dividendos decretados	0	0	0	0	0	0	0	0
Incrementos por otras aportaciones de los propietarios	0	0	0	0	0	0	0	0
Disminución por otras distribuciones a los propietarios	0	0	0	0	0	0	0	0
Incrementos (disminuciones) por otros cambios	0	0	0	0	0	2,000	0	2,000
Incrementos (disminuciones) por transacciones con acciones propias	0	0	0	0	0	(13,689,000)	0	(13,689,000)
Incrementos (disminuciones) por cambios en la participación en subsidiarias que no dan lugar a pérdida de control	0	0	0	0	0	0	0	0
Incrementos (disminuciones) por transacciones con pagos basados en acciones	0	0	0	0	0	0	0	0
Importe eliminado de reserva de cobertura de flujos de efectivo y se incluyen en el costo inicial o en otro valor en libros del activo no financiero (pasivo) o compromiso en firme para el que se aplica la contabilidad de cobertura del valor razonable	0	0	0	0	0	0	0	0
Importe eliminado de reserva de cambio en el valor temporal de las opciones y se incluye en el costo inicial o en otro valor en libros del activo no financiero (pasivo) o compromiso en firme para el que se aplica la contabilidad de cobertura del valor razonable	0	0	0	0	0	0	0	0
Importe eliminado de reserva de cambio en el valor de los contratos a futuro y se incluye en el costo inicial o en otro valor en libros del activo no financiero (pasivo) o compromiso en firme para el que se aplica la contabilidad de cobertura del valor razonable	0	0	0	0	0	0	0	0
Importe eliminado de reserva de cambios en el valor de márgenes con base en moneda extranjera y se incluye en el costo inicial o en otro valor en libros del activo no financiero (pasivo) o compromiso en firme para el que se aplica la contabilidad de cobertura del valor razonable	0	0	0	0	0	0	0	0
Total incremento (disminución) en el capital contable	0	0	0	0	(35,453,000)	(75,470,000)	0	(75,470,000)
Capital contable al final del periodo	0	0	0	0	(97,378,000)	1,055,264,000	0	1,055,264,000

[610000] Estado de cambios en el capital contable - Acumulado Año Anterior

Hoja 1 de 3	Componentes del capital contable [eje]								
	Capital social [miembro]	Prima en emisión de acciones [miembro]	Acciones en tesorería [miembro]	Utilidades acumuladas [miembro]	Superávit de revaluación [miembro]	Efecto por conversión [miembro]	Coberturas de flujos de efectivo [miembro]	Utilidad (pérdida) en instrumentos de cobertura que cubren inversiones en instrumentos de capital [miembro]	Variación en el valor temporal de las opciones [miembro]
Capital contable al comienzo del periodo	1,155,013,000	0	0	21,490,000	0	(22,723,000)	0	0	0
Cambios en el capital contable [sinopsis]									
Resultado integral [sinopsis]									
Utilidad (pérdida) neta	0	0	0	64,238,000	0	0	0	0	0
Otro resultado integral	0	0	0	0	0	(38,684,000)	0	0	0
Resultado integral total	0	0	0	64,238,000	0	(38,684,000)	0	0	0
Aumento de capital social	0	0	0	0	0	0	0	0	0
Dividendos decretados	0	0	0	0	0	0	0	0	0
Incrementos por otras aportaciones de los propietarios	0	0	0	0	0	0	0	0	0
Disminución por otras distribuciones a los propietarios	0	0	0	0	0	0	0	0	0
Incrementos (disminuciones) por otros cambios	0	0	0	0	0	0	0	0	0
Incrementos (disminuciones) por transacciones con acciones propias	0	0	0	(48,082,000)	0	0	0	0	0
Incrementos (disminuciones) por cambios en la participación en subsidiarias que no dan lugar a pérdida de control	0	0	0	0	0	0	0	0	0
Incrementos (disminuciones) por transacciones con pagos basados en acciones	0	0	0	0	0	0	0	0	0
Importe eliminado de reserva de cobertura de flujos de efectivo y se incluyen en el costo inicial o en otro valor en libros del activo no financiero (pasivo) o compromiso en firme para el que se aplica la contabilidad de cobertura del valor razonable	0	0	0	0	0	0	0	0	0
Importe eliminado de reserva de cambio en el valor temporal de las opciones y se incluye en el costo inicial o en otro valor en libros del activo no financiero (pasivo) o compromiso en firme para el que se aplica la contabilidad de cobertura del valor razonable	0	0	0	0	0	0	0	0	0
Importe eliminado de reserva de cambio en el valor de los contratos a futuro y se incluye en el costo inicial o en otro valor en libros del activo no financiero (pasivo) o compromiso en firme para el que se aplica la contabilidad de cobertura del valor razonable	0	0	0	0	0	0	0	0	0
Importe eliminado de reserva de cambios en el valor de márgenes con base en moneda extranjera y se incluye en el costo inicial o en otro valor en libros del activo no financiero (pasivo) o compromiso en firme para el que se aplica la contabilidad de cobertura del valor razonable	0	0	0	0	0	0	0	0	0
Total incremento (disminución) en el capital contable	0	0	0	16,156,000	0	(38,684,000)	0	0	0
Capital contable al final del periodo	1,155,013,000	0	0	37,646,000	0	(61,407,000)	0	0	0

Hoja 2 de 3	Componentes del capital contable [eje]								
	Variación en el valor de contratos a futuro [miembro]	Variación en el valor de márgenes con base en moneda extranjera [miembro]	Ganancias y pérdidas en activos financieros a valor razonable a través del ORI [miembro]	Utilidad (pérdida) por cambios en valor razonable de activos financieros disponibles para la venta [miembro]	Pagos basados en acciones [miembro]	Nuevas mediciones de planes de beneficios definidos [miembro]	Importes reconocidos en otro resultado integral y acumulados en el capital contable relativos a activos no corrientes o grupos de activos para su disposición mantenidos para la venta [miembro]	Utilidad (pérdida) por inversiones en instrumentos de capital	Reserva para cambios en el valor razonable de pasivos financieros atribuibles a cambios en el riesgo de crédito del pasivo [miembro]
Capital contable al comienzo del periodo	0	0	0	0	0	(622,000)	0	0	0
Cambios en el capital contable [sinopsis]									
Resultado integral [sinopsis]									
Utilidad (pérdida) neta	0	0		0	0	0	0	0	0
Otro resultado integral	0	0		0	0	104,000	0	0	0
Resultado integral total	0	0		0	0	104,000	0	0	0
Aumento de capital social	0	0		0	0	0	0	0	0
Dividendos decretados	0	0		0	0	0	0	0	0
Incrementos por otras aportaciones de los propietarios	0	0		0	0	0	0	0	0
Disminución por otras distribuciones a los propietarios	0	0		0	0	0	0	0	0
Incrementos (disminuciones) por otros cambios	0	0		0	0	0	0	0	0
Incrementos (disminuciones) por transacciones con acciones propias	0	0		0	0	0	0	0	0
Incrementos (disminuciones) por cambios en la participación en subsidiarias que no dan lugar a pérdida de control	0	0		0	0	0	0	0	0
Incrementos (disminuciones) por transacciones con pagos basados en acciones	0	0		0	0	0	0	0	0
Importe eliminado de reserva de cobertura de flujos de efectivo y se incluyen en el costo inicial o en otro valor en libros del activo no financiero (pasivo) o compromiso en firme para el que se aplica la contabilidad de cobertura del valor razonable	0	0		0	0	0	0	0	0
Importe eliminado de reserva de cambio en el valor temporal de las opciones y se incluye en el costo inicial o en otro valor en libros del activo no financiero (pasivo) o compromiso en firme para el que se aplica la contabilidad de cobertura del valor razonable	0	0		0	0	0	0	0	0
Importe eliminado de reserva de cambio en el valor de los contratos a futuro y se incluye en el costo inicial o en otro valor en libros del activo no financiero (pasivo) o compromiso en firme para el que se aplica la contabilidad de cobertura del valor razonable	0	0		0	0	0	0	0	0
Importe eliminado de reserva de cambios en el valor de márgenes con base en moneda extranjera y se incluye en el costo inicial o en otro valor en libros del activo no financiero (pasivo) o compromiso en firme para el que se aplica la contabilidad de cobertura del valor razonable	0	0		0	0	0	0	0	0
Total incremento (disminución) en el capital contable	0	0		0	0	104,000	0	0	0

Clave de Cotización: POCHTEC

Trimestre: 4 Año: 2019

POCHTEC

Consolidado

Cantidades monetarias expresadas en Unidades

Capital contable al final del periodo	0	0	0	0	0	(518,000)	0	0	0
---------------------------------------	---	---	---	---	---	-----------	---	---	---

Hoja 3 de 3	Componentes del capital contable [eje]							
	Reserva para catástrofes [miembro]	Reserva para estabilización [miembro]	Reserva de componentes de participación discrecional [miembro]	Otros resultados integrales [miembro]	Otros resultados integrales acumulados [miembro]	Capital contable de la participación controladora [miembro]	Participación no controladora [miembro]	Capital contable [miembro]
Capital contable al comienzo del periodo	0	0	0	0	(23,345,000)	1,153,158,000	0	1,153,158,000
Cambios en el capital contable [sinopsis]								
Resultado integral [sinopsis]								
Utilidad (pérdida) neta	0	0	0	0	0	64,238,000	0	64,238,000
Otro resultado integral	0	0	0	0	(38,580,000)	(38,580,000)	0	(38,580,000)
Resultado integral total	0	0	0	0	(38,580,000)	25,658,000	0	25,658,000
Aumento de capital social	0	0	0	0	0	0	0	0
Dividendos decretados	0	0	0	0	0	0	0	0
Incrementos por otras aportaciones de los propietarios	0	0	0	0	0	0	0	0
Disminución por otras distribuciones a los propietarios	0	0	0	0	0	0	0	0
Incrementos (disminuciones) por otros cambios	0	0	0	0	0	0	0	0
Incrementos (disminuciones) por transacciones con acciones propias	0	0	0	0	0	(48,082,000)	0	(48,082,000)
Incrementos (disminuciones) por cambios en la participación en subsidiarias que no dan lugar a pérdida de control	0	0	0	0	0	0	0	0
Incrementos (disminuciones) por transacciones con pagos basados en acciones	0	0	0	0	0	0	0	0
Importe eliminado de reserva de cobertura de flujos de efectivo y se incluyen en el costo inicial o en otro valor en libros del activo no financiero (pasivo) o compromiso en firme para el que se aplica la contabilidad de cobertura del valor razonable	0	0	0	0	0	0	0	0
Importe eliminado de reserva de cambio en el valor temporal de las opciones y se incluye en el costo inicial o en otro valor en libros del activo no financiero (pasivo) o compromiso en firme para el que se aplica la contabilidad de cobertura del valor razonable	0	0	0	0	0	0	0	0
Importe eliminado de reserva de cambio en el valor de los contratos a futuro y se incluye en el costo inicial o en otro valor en libros del activo no financiero (pasivo) o compromiso en firme para el que se aplica la contabilidad de cobertura del valor razonable	0	0	0	0	0	0	0	0
Importe eliminado de reserva de cambios en el valor de márgenes con base en moneda extranjera y se incluye en el costo inicial o en otro valor en libros del activo no financiero (pasivo) o compromiso en firme para el que se aplica la contabilidad de cobertura del valor razonable	0	0	0	0	0	0	0	0
Total incremento (disminución) en el capital contable	0	0	0	0	(38,580,000)	(22,424,000)	0	(22,424,000)
Capital contable al final del periodo	0	0	0	0	(61,925,000)	1,130,734,000	0	1,130,734,000

Clave de Cotización: POCHTEC

Trimestre: 4 Año: 2019

POCHTEC

Consolidado

Cantidades monetarias expresadas en Unidades

[700000] Datos informativos del Estado de situación financiera

Concepto	Cierre Período Actual MXN 2019-12-31	Cierre Año Anterior MXN 2018-12-31
Datos informativos del estado de situación financiera [sinopsis]		
Capital social nominal	1,117,428,000	1,117,428,000
Capital social por actualización	37,585,000	37,585,000
Fondos para pensiones y prima de antigüedad	0	0
Numero de funcionarios	21	18
Numero de empleados	868	817
Numero de obreros	530	602
Numero de acciones en circulación	130,522,049	130,522,049
Numero de acciones recompradas	11,402,524	9,478,407
Efectivo restringido	0	0
Deuda de asociadas garantizada	0	0

Clave de Cotización: POCHTEC

Trimestre: 4 Año: 2019

POCHTEC

Consolidado

Cantidades monetarias expresadas en Unidades

[700002] Datos informativos del estado de resultados

Concepto	Acumulado Año Actual MXN 2019-01-01 - 2019-12-31	Acumulado Año Anterior MXN 2018-01-01 - 2018-12-31	Trimestre Año Actual MXN 2019-10-01 - 2019-12-31	Trimestre Año Anterior MXN 2018-10-01 - 2018-12-31
Datos informativos del estado de resultados [sinopsis]				
Depreciación y amortización operativa	163,450,000	117,647,000	41,962,000	28,922,000

Clave de Cotización: POCHTEC

Trimestre: 4 Año: 2019

POCHTEC

Consolidado

Cantidades monetarias expresadas en Unidades

[700003] Datos informativos- Estado de resultados 12 meses

Concepto	Año Actual	Año Anterior
	MXN 2019-01-01 - 2019-12-31	MXN 2018-01-01 - 2018-12-31
Datos informativos del estado de resultados [sinopsis]		
Ingresos	6,340,577,000	6,463,342,000
Utilidad (pérdida) de operación	143,980,000	267,086,000
Utilidad (pérdida) neta	(26,330,000)	64,238,000
Utilidad (pérdida) atribuible a la participación controladora	(26,330,000)	64,238,000
Depreciación y amortización operativa	163,450,000	117,647,000

[80001] Anexo - Desglose de créditos

Institución [eje]	Institución Extranjera (Si/No)	Fecha de firma/contrato	Fecha de vencimiento	Tasa de interés y/o sobretasa	Denominación [eje]										
					Moneda nacional [miembro]						Moneda extranjera [miembro]				
					Intervalo de tiempo [eje]						Intervalo de tiempo [eje]				
					Año actual [miembro]	Hasta 1 año [miembro]	Hasta 2 años [miembro]	Hasta 3 años [miembro]	Hasta 4 años [miembro]	Hasta 5 años o más [miembro]	Año actual [miembro]	Hasta 1 año [miembro]	Hasta 2 años [miembro]	Hasta 3 años [miembro]	Hasta 4 años [miembro]
Bancarios [sinopsis]															
Comercio exterior (bancarios)															
TOTAL					0	0	0	0	0	0	0	0	0	0	0
Con garantía (bancarios)															
TOTAL					0	0	0	0	0	0	0	0	0	0	0
Banca comercial															
Scotiabank Inverlat	NO	2017-03-31	2021-03-31	TIE + 1.75 y hasta 3.5%		64,167,000	15,191,000								
ARREND FINANC ENGENIUM Y ELEMENT	NO	2015-01-12	2023-01-11	Varias		14,496,000	12,722,000	10,772,000	5,667,000						
BCO. VOLVO CONT. 0000347652/001	NO	2015-11-27	2020-12-15	1,5% t.f.		228,000	0								
BCO. VOLVO CONT. 0000349901/001	NO	2016-08-15	2021-01-15	TJLP + 4,50%		56,000	5,000								
SANTANDER LEASING S/A- CONT 883474-1	NO	2019-02-14	2022-02-20	10,9644% T.F.		281,000	328,000								
BCO. VOLVO CONT. 0000349892/001	NO	2016-08-15	2021-01-15	TJLP + 4,50%		177,000	15,000								
BCO. VOLVO CONT. 0000347647/001	NO	2015-11-27	2020-12-15	1,5% t.f.		326,000	0								
BANCO GMAC S/A - CONTR NR 6135575	NO	2017-12-21	2020-12-27	18,72% T.F.		99,000	8,000								
BANCO GMAC S/A - CONTR N° 6135861	NO	2017-12-21	2020-12-27	17,18% T.F.		89,000	7,000								
BBVA Bancomer	NO	2017-03-31	2021-03-31	TIE + 1.75 y hasta 3.5%		58,333,000	13,809,000								
BCO. VOLVO CONT. 0000348613/001	NO	2015-11-27	2020-12-15	1,5% t.f.		228,000	0								
HSBC Y SCOTIABANK CORTO PLAZO	NO	2019-05-28	2019-12-24	TIE + 1.75 y hasta 3.5%		250,000,000									
HSBC	NO	2017-03-31	2021-03-31	TIE + 1.75 y hasta 3.5%		105,000,000	24,857,000								
Inbursa	NO	2017-03-31	2021-03-31	TIE + 1.75 y hasta 3.5%		64,167,000	15,191,000								
HP FINANCIAL SERV ARREN MERC CONT 5475880980158629BRA1	NO	2019-01-05	2023-10-04	12,9324% T.F.		166,000	429,000								
BANCO RODOBENS LEASING CONTRATO N° 113452	NO	2019-02-26	2022-10-02	13.32 T.F.		2,143,000	2,146,000								
BANCO DE AMERICA CENTRAL	NO	2019-05-20	2020-05-20	7.5% T. F.		287,000									
TOTAL					0	560,243,000	84,708,000	10,772,000	5,667,000	0	0	0	0	0	0
Otros bancarios															
TOTAL					0	0	0	0	0	0	0	0	0	0	0
Total bancarios															
TOTAL					0	560,243,000	84,708,000	10,772,000	5,667,000	0	0	0	0	0	0
Bursátiles y colocaciones privadas [sinopsis]															
Bursátiles listadas en bolsa (quirografarios)															
TOTAL					0	0	0	0	0	0	0	0	0	0	0
Bursátiles listadas en bolsa (con garantía)															
TOTAL					0	0	0	0	0	0	0	0	0	0	0

Institución [eje]	Institución Extranjera (Si/No)	Fecha de firma/contrato	Fecha de vencimiento	Tasa de interés y/o sobretasa	Denominación [eje]										
					Moneda nacional [miembro]						Moneda extranjera [miembro]				
					Intervalo de tiempo [eje]						Intervalo de tiempo [eje]				
					Año actual [miembro]	Hasta 1 año [miembro]	Hasta 2 años [miembro]	Hasta 3 años [miembro]	Hasta 4 años [miembro]	Hasta 5 años o más [miembro]	Año actual [miembro]	Hasta 1 año [miembro]	Hasta 2 años [miembro]	Hasta 3 años [miembro]	Hasta 4 años [miembro]
Colocaciones privadas (quirografarios)															
TOTAL					0	0	0	0	0	0	0	0	0	0	0
Colocaciones privadas (con garantía)															
TOTAL					0	0	0	0	0	0	0	0	0	0	0
Total bursátiles listados en bolsa y colocaciones privadas															
TOTAL					0	0	0	0	0	0	0	0	0	0	0
Otros pasivos circulantes y no circulantes con costo [sinopsis]															
Otros pasivos circulantes y no circulantes con costo															
TOTAL					0	0	0	0	0	0	0	0	0	0	0
Total otros pasivos circulantes y no circulantes con costo															
TOTAL					0	0	0	0	0	0	0	0	0	0	0
Proveedores [sinopsis]															
Proveedores															
PROVEEDORES TOTAL						439,952,000						929,677,000			
TOTAL					0	439,952,000	0	0	0	0	0	929,677,000	0	0	0
Total proveedores															
TOTAL					0	439,952,000	0	0	0	0	0	929,677,000	0	0	0
Otros pasivos circulantes y no circulantes sin costo [sinopsis]															
Otros pasivos circulantes y no circulantes sin costo															
TOTAL					0	0	0	0	0	0	0	0	0	0	0
Total otros pasivos circulantes y no circulantes sin costo															
TOTAL					0	0	0	0	0	0	0	0	0	0	0
Total de créditos															
TOTAL					0	1,000,195,000	84,708,000	10,772,000	5,667,000	0	0	929,677,000	0	0	0

[800003] Anexo - Posición monetaria en moneda extranjera**Información a revelar sobre posición monetaria en moneda extranjera [bloque de texto]**

	Monedas [eje]				Total de pesos [miembro]
	Dólares [miembro]	Dólares contravalor pesos [miembro]	Otras monedas contravalor dólares [miembro]	Otras monedas contravalor pesos [miembro]	
Posición en moneda extranjera [sinopsis]					
Activo monetario [sinopsis]					
Activo monetario circulante	24,795,000	467,266,000	0	0	467,266,000
Activo monetario no circulante	0	0	0	0	0
Total activo monetario	24,795,000	467,266,000	0	0	467,266,000
Pasivo monetario [sinopsis]					
Pasivo monetario circulante	53,236,000	1,003,243,000	0	0	1,003,243,000
Pasivo monetario no circulante	0	0	0	0	0
Total pasivo monetario	53,236,000	1,003,243,000	0	0	1,003,243,000
Monetario activo (pasivo) neto	(28,441,000)	(535,977,000)	0	0	(535,977,000)

[800005] Anexo - Distribución de ingresos por producto

Principales productos o línea de productos [partidas]		Tipo de ingresos [eje]			
Principales marcas [eje]	Principales productos o línea de productos [eje]	Ingresos nacionales [miembro]	Ingresos por exportación [miembro]	Ingresos de subsidiarias en el extranjero [miembro]	Ingresos totales [miembro]
PAPEL	PAPEL	493,893,000		20,798,000	514,691,000
PRODUCTOS QUÍMICOS	PRODUCTOS QUÍMICOS	4,153,569,000	12,333,000	1,659,984,000	5,825,886,000
TODAS	TODOS	4,647,462,000	12,333,000	1,680,782,000	6,340,577,000

[800007] Anexo - Instrumentos financieros derivados

Discusión de la administración sobre las políticas de uso de instrumentos financieros derivados, explicando si dichas políticas permiten que sean utilizados únicamente con fines de cobertura o con otro fines tales como negociación [bloque de texto]

I. Información Cualitativa:

1. Políticas de uso de instrumentos financieros derivados, descripción genérica sobre las técnicas de valuación, fuentes internas y externas de liquidez y explicación de los cambios en la exposición a los principales riesgos identificados y en la administración de la misma

La Compañía cuenta con una Política para utilizar Instrumentos Financieros Derivados (IFD) con la finalidad de mitigar el riesgo a la cual se encuentra expuesta y dar certidumbre a los resultados de la Compañía, por lo que sus objetivos son exclusivamente de cobertura y no de especulación. En la política se especifican, como se detalla más adelante en este documento, los tipos de instrumentos permitidos, los plazos y los montos que se pueden cubrir, así como los responsables de realizar, reportar y vigilar las operaciones. Lo derivados se contratan exclusivamente con fines de cobertura.

El objetivo de la empresa fue cubrir su riesgo ante una apreciación del Dólar Americano frente al Real Brasileño para lo cual utilizó el siguiente IFD: [1] Swap de Moneda, el cual ha designado como de cobertura para propósitos contables. Adicionalmente para cubrir la exposición de incremento de la tasa TIIE para la deuda bancaria de las subsidiarias de México del Grupo se contrató un derivado de opción de compra europea (Ver nota de Instrumentos Financieros Derivados en las notas a los estados financieros de este reporte).

2. Descripción general de los objetivos para utilizar derivados e identificación de los riesgos de los instrumentos utilizados.

La Compañía se encuentra expuesta, por el curso normal de su negocio, a riesgos financieros, los cuales, de acuerdo a su estrategia financiera, regularmente administra mediante el uso de IFD, estos riesgos financieros usualmente son de tipo de cambio y de tasas de interés.

En México por la deuda bancaria sindicada la Compañía se encuentra expuesta al incremento de la tasa TIIE por lo cual cuenta con un IFD (Opción) para cubrir este riesgo.

Es importante mencionar que por el uso de IFD, la Compañía se expone a un riesgo crediticio conocido como "riesgo de contraparte". Este riesgo de crédito se origina cuando la contraparte de la Compañía no cumple con las obligaciones determinadas dentro del contrato establecido para la operación de IFD por lo que la Compañía minimiza el riesgo de crédito en sus posiciones con IFD, llevando a cabo estas transacciones con intermediarios financieros reconocidos que gocen de excelente calidad moral y crediticia.

3. Instrumentos utilizados y estrategias de cobertura o negociación implementadas

Clave de Cotización: POCHTEC

Trimestre: 4 Año: 2019

POCHTEC

Consolidado

Cantidades monetarias expresadas en Unidades

Al 31 de Diciembre de 2019, la Compañía cuenta con las siguientes estrategias de cobertura:

1. *El Grupo contrato un derivado de opción de compra europea de Tasa TIIE (Activo subyacente), el cual inició su vigencia el 2 de julio de 2018. Dicho instrumento fue contratado para cubrir el pago de interés del crédito sindicado de las subsidiarias de México ante el riesgo de incremento en la tasa TIIE (ya que dichos créditos tienen como tasa de interés dicha tasa de referencia), las condiciones generales de dicho instrumento son las siguientes:*

Precio de ejercicio: 8.25%

Prima y moneda de pago de la prima: \$6,444 MXN

Fecha de inicio: 2 de julio de 2018

Fecha de pago de la prima: 11 de mayo de 2018

Fecha de vencimiento: 31 de marzo de 2021 (fecha de término de pago del crédito sindicado)

Finalidad de la operación: Cobertura

El 27 de agosto de 2018 venció el siguiente IFD contratado en Brasil:

1. Cobertura de un préstamo que asciende a \$8,494,733 USD. Para reducir el riesgo de fluctuaciones cambiarias, el 30 de septiembre de 2015, la Compañía contrató con la misma institución financiera, un Swap de Divisa en donde recibe una tasa fija de 4.5399% en USD y paga una tasa variable en BRL (Reales Brasileños) más un spread de 2%. Lo anterior con el objetivo de proteger a la Compañía de la exposición a la variabilidad en el tipo de cambio BRL/USD y tasa de interés. Dicho derivado se designó como una cobertura de valor razonable para propósitos contables.

4. Mercados de negociación permitidos y contrapartes elegibles

Las transacciones de IFDs, contratadas por la Compañía se negocian en el mercado denominado OTC (Over the Counter), donde se negocian valores financieros directamente entre sus participantes.

5. Políticas para la designación de agentes de cálculo o valuación

La Compañía ha designado como agentes de cálculo a las instituciones financieras con las cuales se cierran las operaciones para su liquidación, así como para el establecimiento de los valores de mercado; sin embargo, la Compañía utiliza modelos de valuación ampliamente aceptados en el ámbito financiero y utiliza fuentes de información de mercado confiables para la obtención de los insumos (curvas de tipo de cambio, y tasas de interés) para revisar dichos valores. Las contrapartes entregan mensualmente el valor de mercado de las operaciones con IFD.

La valuación genérica de Swap de Moneda consiste en términos generales en la diferencia entre las sumatorias de los valores presentes de los flujos de efectivo estimados para la pata activa y pasiva. Cabe señalar que la metodología de valuación de un swap de moneda y un swap de tasa de interés es muy similar con la única diferencia que en el swap de moneda se involucra el tipo de cambio pactado en la operación.

6. Políticas de márgenes, colaterales, líneas de crédito.

Las operaciones que se tienen contratadas para cubrir el tipo de cambio tienen un valor de mercado negativo para la empresa. Si bien las políticas para el uso de IFDs de la Compañía no especifican los márgenes o colaterales que se pueden asumir por contrato, las líneas de crédito que se tienen con las instituciones

Clave de Cotización: POCHTEC

Trimestre: 4 Año: 2019

POCHTEC

Consolidado

Cantidades monetarias expresadas en Unidades

financieras para el uso de IFD están de acuerdo con la política de financiamiento de la empresa y son amplias y suficientes para cubrir cualquier posible minusvalía.

7. Procedimientos de control interno para administrar la exposición a los riesgos de mercado y de liquidez

La utilización y administración de los IFD son responsabilidad de la Dirección de Finanzas, quien informa a los órganos de vigilancia internos para darle seguimiento puntual a las actividades que ha venido desarrollando la Administración para limitar y aminorar el riesgo y la exposición por sus posiciones en IFD.

8. Existencia de un tercero independiente que revise los procedimientos anteriores

La Compañía no cuenta con un tercero independiente que revise los procedimientos anteriores, sin embargo, el auditor externo revisa mediante pruebas selectivas la razonabilidad del valor razonable y pruebas de efectividad.

9. Información sobre la autorización del uso de derivados y si existe un comité que lleve a cabo dichas autorizaciones y el manejo de los riesgos por derivados.

Como se mencionó anteriormente, el Director de Finanzas es quien autoriza la utilización y administración de los IFD, quien informa a los órganos de vigilancia internos para darle seguimiento puntual a las actividades que ha venido desarrollando la Administración para limitar y aminorar el riesgo y la exposición por sus posiciones en IFD.

Descripción genérica sobre las técnicas de valuación, distinguiendo los instrumentos que sean valuados a costo o a valor razonable, así como los métodos y técnicas de valuación [bloque de texto]

Descripción de las políticas y técnicas de valuación

1. Descripción de los métodos y técnicas de valuación con las variables de referencia relevantes y los supuestos aplicados, así como la frecuencia de valuación.

La Compañía utiliza las valuaciones elaboradas por las instituciones financieras que normalmente asumen las funciones de agentes de cálculo.

Las valuaciones de las posiciones que tiene la empresa se registran de manera mensual. La Compañía revisa constantemente el valor razonable de las posiciones abiertas para asegurar la razonabilidad de este.

Al 31 de Diciembre de 2019 la operación que está vigente es:

Clave de Cotización: POCHTEC

Trimestre: 4 Año: 2019

POCHTEC

Consolidado

Cantidades monetarias expresadas en Unidades

IFD de opción de compra europea de Tasa TIIE (Activo subyacente), el cual inició su vigencia el 2 de julio de 2018. Dicho instrumento fue contratado para cubrir el pago de interés del crédito sindicado de las subsidiarias de México ante el riesgo de incremento en la tasa TIIE (ya que dichos créditos tienen como tasa de interés dicha tasa de referencia), las condiciones generales de dicho instrumento son las siguientes:

Precio de ejercicio: 8.25%

Prima y moneda de pago de la prima: \$6,444 MXN

Fecha de inicio: 2 de julio de 2018

Fecha de pago de la prima: 11 de mayo de 2018

Fecha de vencimiento: 31 de marzo de 2021 (fecha de término de pago del crédito sindicado)

Finalidad de la operación: Cobertura

Al 31 de Diciembre de 2019 la operación que estaba vigente era:

Instrumento	Contraparte	Inicio	Vencimiento	Tasa Recibe	Tasa a pagar	Nocional USD	Valor Razonable MXN
Swap de Moneda	HSBC	30-sept-15	27-ago-18	4.54%	CDI + 2.00%	606,767	-407,806

Dicho IFD venció el 27 de agosto 2018, fecha a la cual se encuentran reconocidos todos los pasivos y activos generados.

- 2. Aclaración sobre si la valuación es hecha por un tercero independiente o es valuación interna y en qué casos se emplea una u otra valuación. Si es por un tercero, si menciona que es estructurador, vendedor o contraparte del IFD.**

La valuación que se reportó al 30 de junio de 2018 fue realizada por la contraparte con la que fue contratado el IFD.

- 3. Para instrumentos de cobertura, explicación del método utilizado para determinar la efectividad de la misma, mencionando el nivel de cobertura actual de la posición global con que se cuenta.**

La cobertura del swap de moneda con HSBC se designó de valor razonable. Las pruebas de efectividad prospectivas y retrospectivas del IFD son 99% y 100% efectivas y se realizan mediante el método de compensación de flujos esperados (valor razonable) el cual consiste en la comparación de los cambios del valor razonable de la posición primaria contra el cambio en el valor razonable del derivado, tanto prospectivamente a través de escenarios hipotéticos como retrospectivamente a través de los valores razonables observados.

Discusión de la administración sobre las fuentes internas y externas de liquidez que pudieran ser utilizadas para atender requerimientos relacionados con instrumentos financieros derivados [bloque de texto]

Clave de Cotización: POCHTEC

Trimestre: 4 Año: 2019

POCHTEC

Consolidado

Cantidades monetarias expresadas en Unidades

Información de riesgos por el uso de derivados**1. Discusión sobre las fuentes internas y externas de liquidez que pudieran ser utilizadas para atender los requerimientos relacionados con IFD.**

La empresa ha contado con la liquidez necesaria que le permite enfrentar los compromisos contraídos por sus posiciones en IFD. Las fuentes internas de liquidez con que cuenta la Compañía son la caja y la generación de efectivo producto de sus operaciones, adicionalmente cuenta con líneas de crédito externas abiertas y suficientes con las mismas contrapartes o con otras instituciones.

En el caso de la opción contratada en México ya se pagó la comisión por dicha opción.

Explicación de los cambios en la exposición a los principales riesgos identificados y en la administración de los mismos, así como contingencias y eventos conocidos o esperados por la administración que puedan afectar en los futuros reportes [bloque de texto]

1. Explicación de los cambios en la exposición a los principales riesgos identificados, su administración, y contingencias que puedan afectarla en futuros reportes.

No existen cambios en la exposición al riesgo durante el trimestre, el principal riesgo sigue siendo el tipo de cambio de la deuda mencionada y el incremento en la tasa TIIE.

2. Revelación de eventualidades, tales como cambios en el valor del activo subyacente, que ocasionen que difiera con el que se contrató originalmente, que lo modifique, o que haya cambiado el nivel de cobertura, para lo cual requiere que la emisora asuma nuevas obligaciones o vea afectada su liquidez.

No existieron eventualidades durante el cuertor trimestre del 2019.

3. Presentar impacto en resultados o flujo de efectivo de las mencionadas operaciones de derivados.

En el cuarto trimestre de 2019 para el IFD de México se tuvo un impacto negativo en resultados por el pago de la prima (amortización) de \$585,818 MXN.

4. Descripción y número de IFD que hayan vencido durante el trimestre y de aquéllos cuya posición haya sido cerrada.

El IFD contratado en Brasil venció en agosto de 2018.

Clave de Cotización: POCHTEC

Trimestre: 4 Año: 2019

POCHTEC

Consolidado

Cantidades monetarias expresadas en Unidades

5. Descripción y número de llamadas de margen que se hayan presentado durante el trimestre.

Al cierre del cuarto trimestre del 2019 no se tiene ningún llamado de margen por parte de una de las contrapartes ya que se cuenta con líneas de crédito amplias y suficientes para enfrentar las posibles minusvalías que se presenten en las posiciones abiertas.

6. Revelación de cualquier incumplimiento que se haya presentado a los contratos respectivos.

A la fecha, la Compañía se encuentra en cumplimiento y ha cumplido en todo momento con todas sus obligaciones derivadas de los contratos para realizar operaciones con IFD.

Información cuantitativa a revelar [bloque de texto]

I. Información Cuantitativa:

A. Características de los instrumentos financieros derivados (ver tabla 1 como cumplimiento a los puntos 20 a 25)

A continuación, se muestra un resumen en forma tabular de las características de los IFD:

1. *El Grupo contrató un derivado de opción de compra europea de Tasa TIIE (Activo subyacente), el cual inició su vigencia el 2 de julio de 2018. Dicho instrumento fue contratado para cubrir el pago de interés del crédito sindicado de las subsidiarias de México ante el riesgo de incremento en la tasa TIIE (ya que dichos créditos tienen como tasa de interés dicha tasa de referencia), las condiciones generales de dicho instrumento son las siguientes:*

Precio de ejercicio: 8.25%

Prima y moneda de pago de la prima: \$6,444 MXN

Fecha de inicio: 2 de julio de 2018

Fecha de pago de la prima: 11 de mayo de 2018

Fecha de vencimiento: 31 de marzo de 2021 (fecha de término de pago del crédito sindicado)

Finalidad de la operación: Cobertura

A. Análisis de sensibilidad y cambios en el valor razonable (únicamente para derivados de negociación o de coberturas ineficientes)

1. **Para los IFD de negociación o aquellos de los cuales deba reconocerse la ineffectividad de la cobertura, descripción del método aplicado para la determinación de las pérdidas esperadas o la sensibilidad del precio de los derivados, incluyendo la volatilidad.**

Como se comentó anteriormente, la Compañía cuenta con operaciones de cobertura altamente efectivas, sin embargo, con la finalidad de informar los impactos que se tendrían a nivel estado de resultados por concepto del reconocimiento del valor razonable del periodo se informara mediante un análisis de sensibilidad los impactos contables. Es importante resaltar que el efecto en resultados prácticamente es nulo ya que, en las coberturas de valor razonable, tanto los cambios de dicho valor del instrumento financiero derivado como de la posición cubierta, se compensarían casi en un 100%.

El análisis de sensibilidad permite prever situaciones en las cuales se podría experimentar pérdidas extraordinarias en la valuación de los IFDs que se tienen en posición al cierre de junio de 2018. Dicho análisis se elaboró con base en movimientos adversos en el tipo de cambio de un 10%, 25% y 50%.

- En el escenario probable se estimó el cambio en el valor razonable ante una variación adversa de 10% en el tipo de cambio.
- En el escenario posible se estimó el cambio en el valor razonable ante una variación adversa de 25% en el tipo de cambio.
- En el escenario remoto se estimó el cambio en el valor razonable ante una variación adversa de 50% en el tipo de cambio.

Es importante resaltar que la variable que tiene mayor influencia sobre el valor de mercado de los instrumentos financieros derivados es el tipo de cambio del real brasileño frente al dólar americano.

En lo que respecta al modelo de valuación, este es aplicado razonablemente de acuerdo con las formulaciones teóricas presentadas por la compañía.

La valuación genérica de un Swap de moneda, consiste en términos generales en la diferencia entre las sumatorias de los valores presentes entre la pata activa y pasiva. Los flujos de efectivo variables se calculan multiplicando el notional por la tasa cupón (tasa forward + spread) por el plazo del flujo en términos anuales. Por último, la pata expresada en dólares es revalorizada al tipo de cambio spot a la fecha de valuación.

Los supuestos de este modelo son:

- No existen oportunidades de realizar arbitrajes.
 - No existen costos de transacción ni impuestos.
 - Agentes neutrales al riesgo.
 - La curva de cupón cero mantiene cambios constantes ante cambios en la tasa spot de referencia para sus diferentes vencimientos.
2. **Presentación de un análisis de sensibilidad para las operaciones mencionadas, que contenga al menos lo siguiente: Identificación de riesgos que pueden generar pérdidas en la emisora por operaciones con derivados e identificación de los instrumentos que originarían dichas pérdidas.**

Los riesgos que pueden generar pérdidas en la Compañía es la baja en el tipo de cambio y el derivado originaría dichas pérdidas.

3. Presentación de 3 escenarios (probable, posible y remoto o de estrés) que pueden generar situaciones adversas para la emisora, describiendo los supuestos y parámetros que fueron empleados para llevarlos a cabo.

Los análisis descritos en los párrafos anteriores fueron para la medición al 30 de junio de 2018, ya que al 31 de Diciembre de 2019 dicho derivado en Brasil ya había vencido.

Para la elaboración del análisis de sensibilidad, en una primera etapa y con el propósito también de corroborar las valuaciones entregadas por cada una de las contrapartes en cuestión, se realizó el recálculo del valor razonable de todas las operaciones de IFD vigentes al 30 de junio de 2018.

Para estas valuaciones y el respectivo análisis de sensibilidad, el tipo de cambio utilizado es el establecido por Bloomberg a esta fecha (\$3.8769).

Con esta información, se llevan a cabo las pruebas de sensibilidad. Este procedimiento consiste en estresar la variable de referencia que tenga mayor impacto y que en determinado momento pudiera afectar de manera significativa el resultado de los IFDs de la Compañía. Como se mencionó en el punto 20 para este ejercicio solo se estresó el tipo de cambio BRL/USD ya que se considera que es el factor de riesgo que tiene un mayor impacto en las operaciones. Los supuestos y parámetros utilizados son los descritos anteriormente en el punto 20.

A continuación se muestra el cuadro con el concentrado de posiciones en IFD al 30 de junio de 2018. En este cuadro se expone el valor razonable total de la posición bajo cada escenario, utilizando el tipo de cambio spot mencionado anteriormente (información en miles de pesos).

Valor Razonable MXN	
30 de junio de 2018	\$408
Escenario 10%	\$717
Escenario 25%	\$1,182
Escenario 50%	\$1,956

Es importante mencionar que el valor razonable base (al 30 de junio de 2018) así como los valores razonables en todos los escenarios representaron pasivos para la Compañía, al 31 de diciembre de 2018 y 31 de Diciembre de 2019 ya no.

4. Estimación de la pérdida potencial reflejada en el estado de resultados y en el flujo de efectivo, para cada escenario.

Puesto que al 31 de Diciembre de 2019 el derivado de Brasil ya había vencido no existen pérdidas potenciales, en el caso del IFD de México el mismo es una opción por lo que solo se va a ejercer la opción en caso de un alza en la tasa TIIE, debido a ello no existe el riesgo de pérdida potencial.

5. Para los instrumentos financieros derivados de cobertura, indicación del nivel de estrés o variación de los activos subyacentes bajo el cual las medidas de efectividad resultan eficientes.

Como ya se mencionó anteriormente en agosto 2018 venció el IFD contratado en Brasil.

Clave de Cotización: POCHTEC

Trimestre: 4 Año: 2019

POCHTEC

Consolidado

Cantidades monetarias expresadas en Unidades

Al 30 de junio de 2018, las características de los IFD son iguales a la de la partida cubierta a excepción de la tasa que recibe en el derivado y paga en la deuda; sin embargo, debido a que la diferencia en estas tasas es pequeña no se espera que la cobertura deje de ser altamente efectiva en ningún nivel de variación.

Clave de Cotización: POCHTEC

Trimestre: 4 Año: 2019

POCHTEC

Consolidado

Cantidades monetarias expresadas en Unidades

[800100] Notas - Subclasificaciones de activos, pasivos y capital contable

Concepto	Cierre Periodo Actual MXN 2019-12-31	Cierre Año Anterior MXN 2018-12-31
Subclasificaciones de activos, pasivos y capital contable [sinopsis]		
Efectivo y equivalentes de efectivo [sinopsis]		
Efectivo [sinopsis]		
Efectivo en caja	382,000	587,000
Saldos en bancos	71,195,000	74,691,000
Total efectivo	71,577,000	75,278,000
Equivalentes de efectivo [sinopsis]		
Depósitos a corto plazo, clasificados como equivalentes de efectivo	0	0
Inversiones a corto plazo, clasificados como equivalentes de efectivo	53,988,000	62,975,000
Otros acuerdos bancarios, clasificados como equivalentes de efectivo	0	0
Total equivalentes de efectivo	53,988,000	62,975,000
Otro efectivo y equivalentes de efectivo	0	0
Total de efectivo y equivalentes de efectivo	125,565,000	138,253,000
Clientes y otras cuentas por cobrar [sinopsis]		
Clientes	753,750,000	833,400,000
Cuentas por cobrar circulantes a partes relacionadas	5,033,000	7,234,000
Anticipos circulantes [sinopsis]		
Anticipos circulantes a proveedores	0	0
Gastos anticipados circulantes	43,555,000	45,650,000
Total anticipos circulantes	43,555,000	45,650,000
Cuentas por cobrar circulantes procedentes de impuestos distintos a los impuestos a las ganancias	0	0
Impuesto al valor agregado por cobrar circulante	0	0
Cuentas por cobrar circulantes por venta de propiedades	0	0
Cuentas por cobrar circulantes por alquiler de propiedades	0	0
Otras cuentas por cobrar circulantes	243,035,000	162,999,000
Total de clientes y otras cuentas por cobrar	1,045,373,000	1,049,283,000
Clases de inventarios circulantes [sinopsis]		
Materias primas circulantes y suministros de producción circulantes [sinopsis]		
Materias primas	0	0
Suministros de producción circulantes	0	0
Total de las materias primas y suministros de producción	0	0
Mercancía circulante	0	0
Trabajo en curso circulante	0	0
Productos terminados circulantes	883,957,000	929,082,000
Piezas de repuesto circulantes	0	0
Propiedad para venta en curso ordinario de negocio	0	0
Otros inventarios circulantes	27,565,000	20,937,000
Total inventarios circulantes	911,522,000	950,019,000
Activos mantenidos para la venta [sinopsis]		
Activos no circulantes o grupos de activos para su disposición clasificados como mantenidos para la venta	0	0
Activos no circulantes o grupos de activos para su disposición clasificados como mantenidos para distribuir a los propietarios	0	0
Total de activos mantenidos para la venta	0	0
Clientes y otras cuentas por cobrar no circulantes [sinopsis]		
Clientes no circulantes	0	0

Clave de Cotización: POCHTEC

Trimestre: 4 Año: 2019

POCHTEC

Consolidado

Cantidades monetarias expresadas en Unidades

Concepto	Cierre Período Actual MXN 2019-12-31	Cierre Año Anterior MXN 2018-12-31
Cuentas por cobrar no circulantes debidas por partes relacionadas	0	0
Anticipos de pagos no circulantes	0	0
Anticipos de arrendamientos no circulantes	0	0
Cuentas por cobrar no circulantes procedentes de impuestos distintos a los impuestos a las ganancias	0	0
Impuesto al valor agregado por cobrar no circulante	0	0
Cuentas por cobrar no circulantes por venta de propiedades	0	0
Cuentas por cobrar no circulantes por alquiler de propiedades	0	0
Rentas por facturar	0	0
Otras cuentas por cobrar no circulantes	35,819,000	45,074,000
Total clientes y otras cuentas por cobrar no circulantes	35,819,000	45,074,000
Inversiones en subsidiarias, negocios conjuntos y asociadas [sinopsis]		
Inversiones en subsidiarias	0	0
Inversiones en negocios conjuntos	0	0
Inversiones en asociadas	4,381,000	4,381,000
Total de inversiones en subsidiarias, negocios conjuntos y asociadas	4,381,000	4,381,000
Propiedades, planta y equipo [sinopsis]		
Terrenos y construcciones [sinopsis]		
Terrenos	200,724,000	201,586,000
Edificios	294,636,000	295,393,000
Total terrenos y edificios	495,360,000	496,979,000
Maquinaria	160,003,000	151,485,000
Vehículos [sinopsis]		
Buques	0	0
Aeronave	0	0
Equipos de Transporte	38,013,000	23,074,000
Total vehículos	38,013,000	23,074,000
Enseres y accesorios	0	0
Equipo de oficina	34,339,000	31,077,000
Activos tangibles para exploración y evaluación	0	0
Activos de minería	0	0
Activos de petróleo y gas	0	0
Construcciones en proceso	342,000	342,000
Anticipos para construcciones	0	0
Otras propiedades, planta y equipo	140,000	145,000
Total de propiedades, planta y equipo	728,197,000	703,102,000
Propiedades de inversión [sinopsis]		
Propiedades de inversión	15,060,000	15,060,000
Propiedades de inversión en construcción o desarrollo	0	0
Anticipos para la adquisición de propiedades de inversión	0	0
Total de Propiedades de inversión	15,060,000	15,060,000
Activos intangibles y crédito mercantil [sinopsis]		
Activos intangibles distintos de crédito mercantil [sinopsis]		
Marcas comerciales	0	0
Activos intangibles para exploración y evaluación	0	0
Cabeceras de periódicos o revistas y títulos de publicaciones	0	0
Programas de computador	32,300,000	34,622,000
Licencias y franquicias	0	0
Derechos de propiedad intelectual, patentes y otros derechos de propiedad industrial, servicio y derechos de	0	0

Clave de Cotización: POCHTEC

Trimestre: 4 Año: 2019

POCHTEC

Consolidado

Cantidades monetarias expresadas en Unidades

Concepto	Cierre Período Actual MXN 2019-12-31	Cierre Año Anterior MXN 2018-12-31
explotación		
Recetas, fórmulas, modelos, diseños y prototipos	0	0
Activos intangibles en desarrollo	0	0
Otros activos intangibles	195,315,000	203,903,000
Total de activos intangibles distintos al crédito mercantil	227,615,000	238,525,000
Crédito mercantil	339,991,000	349,570,000
Total activos intangibles y crédito mercantil	567,606,000	588,095,000
Proveedores y otras cuentas por pagar [sinopsis]		
Proveedores circulantes	1,369,629,000	1,331,709,000
Cuentas por pagar circulantes a partes relacionadas	6,834,000	8,561,000
Pasivos acumulados (devengados) e ingresos diferidos clasificados como circulantes [sinopsis]		
Ingresos diferidos clasificados como circulantes	0	0
Ingreso diferido por alquileres clasificado como circulante	0	0
Pasivos acumulados (devengados) clasificados como circulantes	345,760,000	245,593,000
Beneficios a los empleados a corto plazo acumulados (o devengados)	0	0
Total de pasivos acumulados (devengados) e ingresos diferidos clasificados como circulantes	345,760,000	245,593,000
Cuentas por pagar circulantes de la seguridad social e impuestos distintos de los impuestos a las ganancias	0	0
Impuesto al valor agregado por pagar circulante	0	0
Retenciones por pagar circulantes	18,134,000	19,916,000
Otras cuentas por pagar circulantes	(3,872,000)	(3,819,000)
Total proveedores y otras cuentas por pagar a corto plazo	1,736,485,000	1,601,960,000
Otros pasivos financieros a corto plazo [sinopsis]		
Créditos Bancarios a corto plazo	560,243,000	405,414,000
Créditos Bursátiles a corto plazo	0	0
Otros créditos con costo a corto plazo	0	0
Otros créditos sin costo a corto plazo	0	0
Otros pasivos financieros a corto plazo	0	0
Total de otros pasivos financieros a corto plazo	560,243,000	405,414,000
Proveedores y otras cuentas por pagar a largo plazo [sinopsis]		
Proveedores no circulantes	0	0
Cuentas por pagar no circulantes con partes relacionadas	0	0
Pasivos acumulados (devengados) e ingresos diferidos clasificados como no circulantes [sinopsis]		
Ingresos diferidos clasificados como no circulantes	0	0
Ingreso diferido por alquileres clasificado como no circulante	0	0
Pasivos acumulados (devengados) clasificados como no corrientes	0	0
Total de pasivos acumulados (devengados) e ingresos diferidos clasificados como no circulantes	0	0
Cuentas por pagar no circulantes a la seguridad social e impuestos distintos de los impuestos a las ganancias	0	0
Impuesto al valor agregado por pagar no circulante	0	0
Retenciones por pagar no circulantes	0	0
Otras cuentas por pagar no circulantes	3,264,000	2,002,000
Total de proveedores y otras cuentas por pagar a largo plazo	3,264,000	2,002,000
Otros pasivos financieros a largo plazo [sinopsis]		
Créditos Bancarios a largo plazo	101,147,000	375,993,000
Créditos Bursátiles a largo plazo	0	0
Otros créditos con costo a largo plazo	0	0
Otros créditos sin costo a largo plazo	0	0
Otros pasivos financieros a largo plazo	0	0
Total de otros pasivos financieros a largo plazo	101,147,000	375,993,000

Clave de Cotización: POCHTEC

Trimestre: 4 Año: 2019

POCHTEC

Consolidado

Cantidades monetarias expresadas en Unidades

Concepto	Cierre Período Actual MXN 2019-12-31	Cierre Año Anterior MXN 2018-12-31
Otras provisiones [sinopsis]		
Otras provisiones a largo plazo	0	0
Otras provisiones a corto plazo	0	0
Total de otras provisiones	0	0
Otros resultados integrales acumulados [sinopsis]		
Superávit de revaluación	0	0
Reserva de diferencias de cambio por conversión	(95,453,000)	(61,407,000)
Reserva de coberturas del flujo de efectivo	0	0
Reserva de ganancias y pérdidas por nuevas mediciones de activos financieros disponibles para la venta	0	0
Reserva de la variación del valor temporal de las opciones	0	0
Reserva de la variación en el valor de contratos a futuro	0	0
Reserva de la variación en el valor de márgenes con base en moneda extranjera	0	0
Reserva de ganancias y pérdidas en activos financieros a valor razonable a través del ORI	0	0
Reserva por cambios en valor razonable de activos financieros disponibles para la venta	0	0
Reserva de pagos basados en acciones	0	0
Reserva de nuevas mediciones de planes de beneficios definidos	(1,925,000)	(518,000)
Importes reconocidos en otro resultado integral y acumulados en el capital relativos a activos no circulantes o grupos de activos para su disposición mantenidos para la venta	0	0
Reserva de ganancias y pérdidas por inversiones en instrumentos de capital	0	0
Reserva de cambios en el valor razonable de pasivos financieros atribuibles a cambios en el riesgo de crédito del pasivo	0	0
Reserva para catástrofes	0	0
Reserva para estabilización	0	0
Reserva de componentes de participación discrecional	0	0
Reserva de componentes de capital de instrumentos convertibles	0	0
Reservas para reembolsos de capital	0	0
Reserva de fusiones	0	0
Reserva legal	0	0
Otros resultados integrales	0	0
Total otros resultados integrales acumulados	(97,378,000)	(61,925,000)
Activos (pasivos) netos [sinopsis]		
Activos	3,794,547,000	3,533,366,000
Pasivos	2,739,283,000	2,402,632,000
Activos (pasivos) netos	1,055,264,000	1,130,734,000
Activos (pasivos) circulantes netos [sinopsis]		
Activos circulantes	2,082,460,000	2,137,555,000
Pasivos circulantes	2,341,675,000	2,016,618,000
Activos (pasivos) circulantes netos	(259,215,000)	120,937,000

[800200] Notas - Análisis de ingresos y gasto

Concepto	Acumulado Año Actual MXN 2019-01-01 - 2019-12-31	Acumulado Año Anterior MXN 2018-01-01 - 2018-12-31	Trimestre Año Actual MXN 2019-10-01 - 2019-12-31	Trimestre Año Anterior MXN 2018-10-01 - 2018-12-31
Análisis de ingresos y gastos [sinopsis]				
Ingresos [sinopsis]				
Servicios	0	0	0	0
Venta de bienes	6,340,577,000	6,463,342,000	1,503,503,000	1,596,888,000
Intereses	0	0	0	0
Regalías	0	0	0	0
Dividendos	0	0	0	0
Arrendamiento	0	0	0	0
Construcción	0	0	0	0
Otros ingresos	0	0	0	0
Total de ingresos	6,340,577,000	6,463,342,000	1,503,503,000	1,596,888,000
Ingresos financieros [sinopsis]				
Intereses ganados	7,598,000	8,560,000	1,937,000	1,896,000
Utilidad por fluctuación cambiaria	7,086,000	0	26,246,000	0
Utilidad por cambios en el valor razonable de derivados	0	0	0	0
Utilidad por cambios en valor razonable de instrumentos financieros	0	0	0	0
Otros ingresos financieros	0	0	0	0
Total de ingresos financieros	14,684,000	8,560,000	28,183,000	1,896,000
Gastos financieros [sinopsis]				
Intereses devengados a cargo	129,507,000	121,696,000	26,547,000	30,734,000
Pérdida por fluctuación cambiaria	0	12,497,000	0	7,093,000
Pérdidas por cambio en el valor razonable de derivados	0	0	0	0
Pérdida por cambios en valor razonable de instrumentos financieros	0	0	0	0
Otros gastos financieros	34,449,000	25,188,000	17,367,000	7,781,000
Total de gastos financieros	163,956,000	159,381,000	43,914,000	45,608,000
Impuestos a la utilidad [sinopsis]				
Impuesto causado	28,390,000	45,465,000	(2,624,000)	4,855,000
Impuesto diferido	(7,352,000)	6,562,000	6,000	16,039,000
Total de Impuestos a la utilidad	21,038,000	52,027,000	(2,618,000)	20,894,000

[800500] Notas - Lista de notas

Información a revelar sobre notas, declaración de cumplimiento con las NIIF y otra información explicativa de la entidad [bloque de texto]

1. Actividad

La actividad principal de Grupo Pochteca, S. A. B. de C. V. y subsidiarias (el Grupo) en México, Centroamérica y Brasil es la comercialización de materias primas para las industrias química, de recubrimientos, plástica y alimenticia en general, así como la transformación y comercialización de papel, cartón, productos para las artes gráficas y cuidado personal y del hogar. El domicilio principal se ubica en Manuel Reyes Veramendi No.6, Colonia San Miguel Chapultepec, Delegación Miguel Hidalgo, Ciudad de México, CP 11850.

2. Adopción de las Normas Internacionales de Información Financiera nuevas y revisadas

a. **Aplicación de Normas Internacionales de Información Financiera nuevas y revisadas ("IFRS" o "IAS") que son obligatorias para el año en curso**

En el año en curso, El Grupo implementó una serie de IFRS nuevas y modificadas, emitidas por el Consejo de Normas Internacionales de Contabilidad ("IASB" por sus siglas en inglés) las cuales son obligatorias y entraron en vigor a partir de los ejercicios que iniciaron en o después del 1 de enero de 2019.

(a) **Deterioro de activos financieros**

En relación con el deterioro de activos financieros, la IFRS 9 exige un modelo de pérdida crediticia esperado, a diferencia de un modelo de pérdida crediticia bajo requerido bajo la IAS 39. El modelo de pérdida crediticia esperada requiere que el Grupo contabilice pérdidas crediticias esperadas y cambios en aquellas pérdidas crediticias esperadas en cada fecha de reporte para reflejar los cambios en el riesgo de crédito desde el reconocimiento inicial de los activos financieros. En otras palabras, ya no es necesario que un evento crediticio haya sucedido para que las pérdidas crediticias sean reconocidas.

Específicamente, IFRS 9 requiere que el Grupo reconozca una insolvencia para pérdidas crediticias esperadas en:

- (1) Inversiones en deuda medidas subsecuentemente a costo amortizado o a valor razonable a través de otros resultados integrales,
- (2) Cuentas por cobrar por arrendamiento,
- (3) Cuentas por cobrar y activos contractuales, y
- (4) Contratos de garantía financiera a los cuales aplican los criterios de deterioro de la IFRS 9.

En particular, la IFRS 9 requiere que el Grupo mida su insolvencia de un instrumento financiero por un monto igual al tiempo de vida de las pérdidas crediticias esperadas (PCE) si el riesgo crediticio en ese instrumento financiero ha aumentado significativamente desde su reconocimiento inicial, o si el instrumento financiero es comprado o ha originado deterioro crediticio de un activo financiero. De cualquier modo, si el riesgo crediticio sobre un instrumento financiero no ha aumentado significativamente desde su reconocimiento inicial /excepto por un activo financiero comprado o generado por deterioro crediticio), el Grupo debe medir la insolvencia

para ese instrumento financiero por un monto igual a 12 meses de pérdidas crediticias esperadas. IFRS 9 también exige un acercamiento simplificado para medir la insolvencia a un monto igual al tiempo de vida de las pérdidas crediticias esperadas por cuentas por cobrar, activos contractuales y cuentas por cobrar por arrendamiento en ciertas circunstancias.

El resultado de la evaluación es el siguiente:

Elementos existentes al 01/01/18 que están sujetos a las disposiciones de deterioro de la IFRS 9	Nota	Riesgo Crediticio Atribuible a 01/01/17 y 01/01/18
Clientes	6	Los directores han concluido que requeriría un costo y esfuerzo excesivos para determinar el riesgo crediticio de cada préstamo en sus respectivas fechas de reconocimiento inicial. Estos préstamos también son evaluados para tener un riesgo de crédito distinto al bajo. En consecuencia, el Grupo reconoce la pérdida crediticia esperada de por vida para estos préstamos hasta que se den de baja.
Saldos de Efectivo y bancos		Se estima que todos los saldos bancarios tienen un bajo riesgo crediticio en cada fecha de reporte, ya que se mantienen con instituciones bancarias internacionales acreditadas.

La conciliación entre la provisión final por deterioro de acuerdo con la IAS 39 y la provisión establecida en la IAS 37 a la asignación inicial de insolvencia determinada de acuerdo con IFRS 9 para los instrumentos financieros anteriores el 1 de enero 2017 y 1 enero 2018 se revela en sus respectivas notas.

Las modificaciones consecuentes a la IFRS 7 también han dado lugar a revelaciones más extensas sobre la exposición del Grupo al riesgo de crédito en los estados financieros consolidados (consulte las notas para obtener más detalles).

(b) ***Clasificación y medición de pasivos financieros***

Un cambio significativo introducido por la IFRS 9 en la clasificación y medición de los pasivos financieros se relaciona con la contabilización de los cambios en el valor razonable de un pasivo financiero designado como valor razonable a través de resultados atribuible a los cambios en el riesgo crediticio del emisor.

Específicamente, la IFRS 9 requiere que los cambios en el valor razonable del pasivo financiero atribuible a los cambios en el riesgo de crédito de ese pasivo se presenten en otros ingresos integrales, a menos que el reconocimiento de los efectos de los cambios en el riesgo de crédito del pasivo en otros ingresos integrales crearía o ampliaría una disparidad contable en resultados. Los cambios en el valor razonable atribuibles al riesgo de crédito de un pasivo financiero no se reclasifican posteriormente a utilidad o pérdida, sino que se transfieren a ganancias (déficit) acumulado cuando el pasivo financiero se da de baja. Anteriormente, según la IAS 39, la cantidad total del cambio en el valor razonable del pasivo financiero designado como valor razonable a través de resultados se presentaba en ganancia o pérdida.

La aplicación de la IFRS 9 no ha tenido impacto en la clasificación y medición de los pasivos financieros del Grupo.

(c) ***Contabilidad general de coberturas***

Los nuevos requisitos generales de contabilidad de cobertura conservan los tres tipos de contabilidades de cobertura. Sin embargo, se ha introducido una mayor flexibilidad en los tipos de transacciones elegibles para la contabilidad de coberturas, específicamente ampliando los tipos de instrumentos que califican para los instrumentos de cobertura y los tipos de componentes de riesgo de elementos no financieros que son elegibles para la contabilidad de coberturas. Además, la prueba de efectividad ha sido reemplazada por el principio de una "relación económica". Tampoco se requiere una evaluación retrospectiva de la efectividad de la cobertura. También se han introducido requisitos de revelación mejorados sobre las actividades de gestión de riesgos del Grupo.

De acuerdo con las disposiciones de transición de la IFRS 9 para la contabilidad de coberturas, el Grupo aplicó los requisitos de la IFRS 9 para la contabilidad de coberturas en forma prospectiva desde la fecha de la aplicación inicial el 1 de enero de 2018. Las relaciones de cobertura calificadas del Grupo vigentes al 1 de enero de 2018 también califican para la contabilidad de coberturas de acuerdo con la IFRS 9 y, por lo tanto, se consideraron como relaciones de cobertura continuas. No es necesario volver a equilibrar ninguna de las relaciones de cobertura el 1 de enero de 2018. Como los términos críticos de los instrumentos de cobertura coinciden con los de sus correspondientes partidas cubiertas, todas las relaciones de cobertura siguen siendo efectivas según los requisitos de evaluación de efectividad de la IFRS 9. El Grupo tampoco ha designado ninguna relación de cobertura según la IFRS 9 que no hubiera cumplido con los criterios de contabilidad de cobertura calificados según la IAS 39.

La IFRS 9 requiere que las ganancias y pérdidas de cobertura se reconozcan como un ajuste al valor en libros inicial de las partidas cubiertas no financieras (ajuste de base). Además, las transferencias de la reserva de cobertura al valor en libros inicial de la partida cubierta no son ajustes de reclasificación según la IAS 1 Presentación de los Estados Financieros y, por lo tanto, no afectan a otros resultados integrales. Las ganancias y pérdidas de cobertura sujetas a ajustes de base se clasifican como montos que no se reclasificarán posteriormente a utilidad o pérdida en otro resultado integral. Esto es consistente con la práctica del Grupo antes de la adopción de la IFRS 9.

Consistente con los períodos anteriores, cuando se utiliza un contrato forward de flujo de efectivo de cobertura o una relación de cobertura de valor razonable, el Grupo designa el cambio en el valor razonable de todo el contrato forward, es decir, que incluye el elemento forward, como el instrumento de cobertura.

Por otro lado, la aplicación de los requisitos de contabilidad de cobertura de la IFRS 9 no ha tenido ningún otro impacto en los resultados y la posición financiera del Grupo para los años actuales y / o anteriores. Consulte la nota 18 para obtener información detallada sobre las actividades de gestión de riesgos del Grupo.

(d) ***Revelaciones relacionadas con la aplicación inicial de la IFRS 9***

No hubo activos financieros o pasivos financieros que el Grupo haya designado previamente como valor razonable a través de resultados según la IAS 39 que estuvieran sujetos a reclasificación o que el Grupo haya elegido para reclasificar en la aplicación de la IFRS 9. No hubo activos financieros o pasivos financieros que el Grupo haya elegido designar a valor razonable a través de resultados en la fecha de la aplicación inicial de la IFRS 9.

La aplicación de la IFRS 9 no ha tenido impacto en los flujos de efectivo consolidados del Grupo.

Impacto de la aplicación de la IFRS 15 Ingresos de contratos con clientes

En el año en curso, el Grupo adoptó la IFRS 15 Ingresos de contratos con clientes (modificada en abril de 2016) que es efectiva por un período anual que comienza en o después del 1 de enero de 2018. La IFRS 15 introdujo un enfoque de 5 pasos para el reconocimiento de ingresos. Se ha agregado mucha más orientación normativa en la IFRS 15 para tratar con escenarios específicos. A continuación, se describen los nuevos requisitos y su impacto en los estados financieros consolidados del Grupo.

El Grupo ha aplicado la IFRS 15 de acuerdo con el enfoque de transición completamente retrospectivo sin utilizar los recursos prácticos para los contratos completados en la IFRS 15: C5 (a) y (b), o para los contratos modificados en la IFRS 15: C5 (c) pero utilizando el expediente de la IFRS 15: C5 (d) permite tanto la no revelación del monto del precio de transacción asignado a las obligaciones de desempeño restantes, como una explicación de cuándo espera reconocer ese monto como ingreso para todos los periodos de reporte presentados antes de la fecha de la solicitud inicial, es decir, 1 de enero de 2019.

La IFRS 15 utiliza los términos 'activo contractual' y 'pasivo contractual' para describir lo que podría conocerse más comúnmente como 'ingresos acumulados' e 'ingresos diferidos', sin embargo, la Norma no prohíbe a una entidad usar descripciones alternativas en el estado de situación financiera.

La aplicación de la IFRS 15 no ha tenido un impacto significativo en la posición financiera y / o el desempeño financiero del Grupo.

Impacto de la aplicación de otras modificaciones a los estándares e interpretaciones IFRS

En el año en curso, el Grupo ha aplicado una serie de modificaciones a las Normas e Interpretaciones IFRS emitidas por el Consejo de Normas Internacionales de Contabilidad que son efectivas por un período anual que comienza en o después del 1 de enero de 2019. Su adopción no ha tenido ningún impacto importante en las revelaciones o en los montos informados en estos estados financieros.

<p>IFRS 2 (modificaciones) <i>Clasificación y Medición de Transacciones de pago basadas en acciones</i></p>	<p>El Grupo ha adoptado las modificaciones la IFRS 2 por la primera vez en el ejercicio actual. Las modificaciones especifican lo siguiente:</p>
---	--

1. Al estimar el valor razonable de un pago basado en acciones liquidado en efectivo, la contabilidad de los efectos de las condiciones de otorgamiento y no otorgamiento debe seguir el mismo enfoque que para los pagos basados en acciones liquidados mediante capital.
2. Cuando la ley o regulación tributaria requiere que una entidad retenga un número específico de instrumentos de capital igual al valor monetario de la obligación tributaria del empleado para cumplir con la obligación tributaria del empleado que luego se remite a la autoridad tributaria (generalmente en efectivo), es decir, el acuerdo de pago basado tiene una 'característica de

liquidación neta', dicho acuerdo debe clasificarse como liquidación de capital en su totalidad, siempre que el pago basado en acciones se haya clasificado como liquidación de capital si no hubiera incluido la característica de liquidación neta.

3. Una modificación de un pago basado en acciones que cambia la transacción de liquidación en efectivo a liquidación de capital debe contabilizarse de la siguiente manera:
 - (i) La obligación principal no es reconocida.
 - (ii) El pago basado en acciones liquidado con el capital se reconoce a la fecha de modificación del valor razonable del instrumento de capital otorgado en la medida en que los servicios se hayan prestado hasta la fecha de modificación; y
 - (iii) Cualquier diferencia entre el importe en libros del pasivo en la fecha de modificación y el importe reconocido en el capital se debe reconocer en resultados inmediatamente.

IAS 40 (modificaciones) El Grupo ha adoptado las modificaciones a la IAS 40
Transferencias de propiedad de Propiedad de inversión, por primera vez en el año en curso.
inversión Las modificaciones aclaran que una transferencia a o desde una propiedad de inversión necesita una evaluación de si una propiedad cumple o ha dejado de cumplir la definición de propiedad de inversión, respaldada por evidencia observable de que se ha producido un cambio en el uso. Las modificaciones además aclaran que las situaciones enumeradas en la IAS 40 no son exhaustivas y que un cambio en el uso es posible para las propiedades en construcción (es decir, un cambio en el uso no se limita a las propiedades completadas).

IFRIC 22 Transacciones en moneda extranjera y consideración avanzada La IFRIC 22 aborda cómo determinar la 'fecha de la transacción' con el propósito de determinar el tipo de cambio a utilizar en el reconocimiento inicial de un activo, gasto o ingreso, cuando la contraprestación por ese artículo se haya pagado o recibido por adelantado en una moneda extranjera que dio como resultado el reconocimiento de un activo no monetario o un pasivo no monetario (por ejemplo, un depósito no reembolsable o un ingreso diferido)

La Interpretación especifica que la fecha de la transacción es la fecha en que la entidad reconoce inicialmente el activo no monetario o el pasivo no monetario que surge del pago o recibo de la contraprestación anticipada. Si hay varios pagos o recibos por adelantado, la Interpretación requiere que una entidad determine la fecha de la transacción para

cada pago o recibo de la contraprestación anticipada.

IFRS nuevas y modificadas que son efectivas para los ejercicios y periodos de reporte que comiencen a partir del 1 de enero de 2019

La Entidad implementó la IFRS 16 (emitida por el IASB en enero de 2016), la cual establece requerimientos nuevos o modificados respecto a la contabilidad de arrendamientos. Introduce cambios significativos a la contabilidad del arrendatario, eliminando la distinción entre un arrendamiento operativo y financiero y requiriendo el reconocimiento de un activo por derechos de uso y un pasivo por arrendamiento en la fecha de comienzo de todos los arrendamientos, exceptuando aquellos que se consideren de corto plazo o de activos de bajo valor. En contraste a la contabilidad del arrendatario, los requerimientos para el arrendador permanecen significativamente sin cambios. Los detalles para los nuevos requerimientos se describen en la nota 3. El impacto inicial de la adopción de la IFRS 16 en los estados financieros consolidados de la Entidad se describe a continuación.

La fecha de aplicación inicial de la IFRS 16 para la Entidad fue el 1 de enero de 2019

La Entidad ha aplicado la IFRS 16 usando el enfoque retrospectivo modificado, reformulando la información comparativa

IFRS 16 Arrendamientos

Impacto general de la aplicación de la IFRS 16 Arrendamientos

La IFRS 16 proporciona un modelo integral para la identificación de los acuerdos de arrendamiento y su tratamiento en los estados financieros tanto para arrendadores como para arrendatarios. La IFRS 16 reemplazará la guía de arrendamiento actual que incluye la IAS 17 Arrendamientos y las Interpretaciones relacionadas cuando entre en vigencia para los períodos contables que comiencen a partir del 1 de enero de 2019. La fecha de la aplicación inicial de la IFRS 16 para el Grupo será el 1 de enero de 2019.

En contraste con la contabilidad del arrendatario, la IFRS 16 traslada sustancialmente los requisitos contables del arrendador en la IAS 17.

Impacto de la nueva definición de arrendamiento

La Entidad ha determinado aplicar la solución práctica disponible para la transición a IFRS 16 para no revalorar si un contrato es o contiene un arrendamiento. Por lo tanto, la definición de arrendamiento conforme a la IAS 17 y la IFRIC 4 continúa aplicándose a los contratos celebrados o modificados previo al 1 de enero de 2019.

El cambio en la definición de un arrendamiento principalmente se refiere al concepto de control. La IFRS 16 determina si un contrato contiene un arrendamiento en función de si el cliente tiene derecho a controlar el uso de un activo identificado por un periodo de tiempo a cambio de una contraprestación. Esto contrasta con el enfoque de “riesgos y beneficios” de la IAS 17 y de la IFRIC 4.

- *Derecho de obtener sustancialmente todos los beneficios económicos del uso de un activo identificado; y*

- *Derecho a dirigir el uso de ese activo.*

La Entidad aplica la definición de un arrendamiento y las guías relacionadas delineadas en la IFRS 16 a todos los contratos celebrados o modificados en o partir del 1 de enero de 2019. Para la adopción inicial de IFRS 16, la Entidad llevó a cabo un proyecto de implementación, que reveló que la nueva definición de arrendamiento bajo IFRS 16 no cambia de forma significativa el alcance de los contratos que cumplen la definición de arrendamiento para la Entidad.

Impacto en la contabilidad del arrendatario

Arrendamientos operativos previos

La IFRS 16 cambia la forma en que la Entidad contabiliza los arrendamientos previamente clasificados como arrendamientos operativos bajo la IAS 17, los cuales se mantenían fuera del estado de posición financiera.

Al aplicar la IFRS 16, para todos los arrendamientos (exceptuando los mencionados posteriormente), la Entidad:

- Reconoce los activos por derechos de uso y los pasivos por arrendamientos en el estado consolidado de posición financiera, medido inicialmente al valor presente de la serie de pagos por arrendamiento futuros.
- Reconoce la depreciación de los activos por derechos de uso y el interés generado por los pasivos por arrendamiento en el estado consolidado de resultados.
- Separa el monto total de efectivo pagado a capital (presentado dentro de las actividades de financiamiento) y a intereses (presentado dentro de actividades de financiamiento) e intereses (representados dentro de las actividades de operación en el estado de flujos efectivo consolidado

Los incentivos en arrendamientos (por ejemplo, periodos libres de renta) se reconocen en la medición inicial como parte de los activos por derechos de uso y los pasivos por arrendamiento, cuando bajo IAS 17 generaban el reconocimiento de un incentivo en arrendamientos, amortizado como una reducción de los gastos por arrendamiento, generalmente bajo el método de línea recta.

Bajo la IFRS 16, los activos por derecho de uso se someterán a pruebas de deterioro de acuerdo con la IAS 36 Deterioro del valor de los activos. Esto reemplazará el requisito anterior de reconocer una provisión para contratos de arrendamiento onerosos.

Para arrendamientos de corto plazo (con plazo de 12 meses o menos) y de activos de bajo valor (como computadoras, artículos pequeños de mobiliario de oficina y teléfonos), la Entidad ha optado por reconocer un gasto por arrendamiento bajo el método de línea recta, tal y como lo permite la IFRS 16. Este gasto se presenta en “otros gastos” en el estado consolidado de resultados

El Grupo se encuentra evaluando los impactos que tendrá la aplicación de esta norma en sus estados financieros consolidados.

Según la IAS 17, todos los pagos de arrendamiento en arrendamientos operativos se presentan como parte de los flujos de efectivo de las actividades operativas.

Arrendamientos Financieros previos

Las principales diferencias entre la IFRS 16 y la IAS 17 con respecto a los activos anteriormente mantenidos bajo un arrendamiento financiero son la medición de las garantías de valor residual proporcionadas por el arrendatario al arrendador. La IFRS 16 requiere que el Grupo reconozca como parte de su pasivo por arrendamiento solo la cantidad que se espera pagar con una garantía de valor residual, en lugar de la cantidad máxima garantizada según lo requerido por la IAS 17. En la aplicación inicial, el Grupo presentará el equipo previamente incluido en la propiedad, la planta y el equipo dentro de la partida para los activos por derecho de uso y el pasivo por arrendamiento, presentados previamente dentro del préstamo, se presentarán en una línea separada para los pasivos por arrendamiento.

Basados en el análisis de los arrendamientos financieros del Grupo al 31 de diciembre de 2019 sobre la base de los hechos y circunstancias existentes en esa fecha, la administración del Grupo se encuentra evaluando el impacto de este cambio.

Impacto de la contabilidad como arrendador

La IFRS 16 no contiene cambios sustanciales en la manera en la que un arrendador contabiliza un arrendamiento. Bajo IFRS 16, un arrendador continúa clasificando los arrendamientos como arrendamientos financieros o arrendamientos operativos y la contabilización para estos dos tipos de arrendamientos se lleva de manera distinta.

Por otro lado, la IFRS 16 cambió y amplió las revelaciones necesarias, en particular aquellas referentes a como el arrendador administra los riesgos resultantes del interés residual en activos arrendados.

Bajo IFRS 16, un arrendador intermedio debe contabilizar el arrendamiento principal y el subarrendamiento como dos contratos separados. El arrendador intermedio debe clasificar el subarrendamiento como arrendamiento financiero o arrendamiento operativo en referencia al activo por derechos de uso resultante del arrendamiento principal (y no en referencia al activo subyacente como era bajo la IAS 17).

A causa de este cambio, la Entidad ha reclasificado algunos contratos de subarrendamiento como arrendamientos financieros. Tal y como lo requiere la IFRS 9, se reconoce una estimación de cuentas incobrables para los arrendamientos financieros por cobrar.

Impacto financiero inicial por la adopción de la IFRS 16

Las tablas presentadas a continuación muestran los montos de ajuste para cada concepto de los estados financieros consolidados afectados por la aplicación de la IFRS 16 para el periodo

actual y anteriores

Impacto de la aplicación de otras modificaciones a las Normas e Interpretaciones IFRS que son efectivas por los períodos que comiencen en o después del 1 de enero de 2019

En el año en curso, la Entidad ha adoptado una serie de modificaciones a las Normas e Interpretaciones IFRS emitidas por el IASB. Su adopción no ha tenido ningún impacto material en las revelaciones o en los montos informados en estos estados financieros consolidados.

Modificaciones a IFRS 9
Características de prepago con compensación negativa

La Entidad adoptó las modificaciones a la IFRS 9 por primera vez en el periodo actual. Las modificaciones a la IFRS 9 aclaran que, con el propósito de evaluar si un prepago cumple con la condición de 'únicamente pagos de capital e intereses' (SPPI, por sus siglas en inglés), la parte que ejerce la opción puede pagar o recibir una compensación razonable por el prepago independientemente de la razón de pago por adelantado. En otras palabras, los activos financieros con características de prepago con compensación negativa no necesariamente fallan la prueba de SPPI.

Modificaciones a IAS 28
Participaciones de Largo Plazo en Asociadas y Negocios Conjuntos

La Entidad adoptó las modificaciones a la IAS 28 por primera vez en el periodo actual. La modificación clarifica que la IFRS 9, incluyendo sus requisitos por deterioro, aplica a otros instrumentos financieros en una asociada o negocio conjunto al cual no es aplicable el método de participación.

Esto incluye participaciones a largo plazo que, en sustancia, forman parte de las inversiones netas en una asociada o negocio conjunto. La Entidad aplica IFRS 9 a dichas participaciones de largo plazo a las que previamente aplicaba la IAS 28. Al aplicar la IFRS 9, la Entidad no toma en cuenta ninguno de los ajustes del importe en libros de las participaciones a largo plazo requeridas por la IAS 28 (por ejemplo, ajustes al importe en libros de participaciones a largo plazo surgidas de la asignación de pérdidas de la entidad participada o la evaluación de deterioro conforme a IAS 28).

Mejoras anuales a las IFRS Ciclo 2015-2017
Modificaciones a la IAS 12 Impuesto a las ganancias, IAS 23 Costos por

El Grupo ha adoptado las modificaciones incluidas en las *Mejoras Anuales a las Normas IFRS del Ciclo 2015-2017* por primera vez en el periodo actual. Las Mejoras anuales incluyen modificaciones en cuatro normas.

IAS 12 *Impuesto a las ganancias*

préstamos, IFRS 3 Las modificaciones aclaran que se deben reconocer las
Combinaciones de consecuencias del impuesto a las ganancias sobre dividendos
negocios e IFRS 11 en el estado de resultados, en otros resultados integrales o en
Acuerdos Conjuntos capital conforme originalmente se reconocieron las
 transacciones que generaron las ganancias distribuibles. Esto
 aplica independientemente de si aplican distintas tasas
 impositivas a las ganancias distribuidas y no distribuidas.

IAS 23 *Costos por préstamos*

Las modificaciones aclaran que, si cualquier préstamo específico se mantiene pendiente después de que el activo relacionado está listo para su uso previsto o venta, el préstamo es parte de los fondos tomados en préstamo al calcular la tasa de capitalización de los préstamos generales.

IFRS 3 *Combinaciones de negocios*

Las modificaciones aclaran que cuando se obtiene el control de un negocio que es una operación conjunta, aplican los requisitos para una combinación de negocios en etapas, incluida la reevaluación de su participación previamente mantenida (PHI por sus siglas en inglés) en la operación conjunta a valor razonable. La participación previamente mantenida sujeta a remediación incluye los activos, pasivos y crédito mercantil no reconocidos relativos a la operación conjunta.

IFRS 11 *Acuerdos Conjuntos*

Las modificaciones aclaran que cuando una parte que participa en una operación conjunta no tenía el control conjunto, y obtiene el control conjunto, no se debe reevaluar la participación previamente mantenida en la operación conjunta.

Modificaciones a la IAS 19 *Las modificaciones aclaran que el costo de servicio pasado (o*
Modificación, reducción o de la ganancia o pérdida por liquidación) es calculada al medir
liquidación del plan de el pasivo o activo por beneficios definidos, utilizando supuestos
Beneficios a Empleados actuales y comparando los beneficios ofrecidos y los activos
 del plan antes y después de la modificación (reducción o
 liquidación) del plan, pero ignorando el efecto del techo del
 activo (que puede surgir cuando el plan de beneficios definidos
 está en una posición superavitaria). La IAS 19 ahora aclara
 que el cambio en el efecto del techo del activo que puede
 resultar de la modificación (reducción o liquidación) del plan se
 determina a través de un segundo paso y se reconoce de

manera normal en otros resultados integrales.

Los párrafos relacionados con la medición del costo actual del servicio y el interés neto sobre el pasivo (activo) por beneficios definidos. Ahora se requerirá usar los supuestos actualizados de la remediación para determinar el costo actual del servicio y el interés neto después de la modificación (reducción o liquidación) del plan y por el resto del periodo de reporte. En el caso del interés neto, las modificaciones dejan en claro que para el periodo posterior a la modificación (reducción o liquidación) del plan, el interés neto se calcula multiplicando el pasivo (activo) por beneficios definidos revaluado según la IAS 19:99 con la tasa de descuento utilizada en la nueva remediación (teniendo en cuenta el efecto de las contribuciones y los pagos de beneficios en el pasivo (activo) por beneficios definidos neto.

IFRIC 23 Incertidumbre en el tratamiento de impuestos a las ganancias

IFRIC 23 establece como determinar la posición fiscal contable cuando hay incertidumbre respecto a los tratamientos sobre impuestos a las ganancias. La interpretación requiere:

- determinar si las posiciones fiscales inciertas son evaluadas por separado o como grupo; y
- evaluar si es probable que la autoridad fiscal acepte un tratamiento fiscal incierto utilizado, o propuesto a utilizarse, por una entidad en sus declaraciones de impuestos a las ganancias:
 - En caso afirmativo, se debe determinar la posición fiscal contable de manera consistente con el tratamiento fiscal utilizado en las declaraciones de impuesto sobre la renta.
 - En caso negativo, debe reflejarse el efecto de la incertidumbre en la determinación de la posición fiscal contable utilizando el monto más probable o el método del valor esperado.

Clave de Cotización: POCHTEC

Trimestre: 4 Año: 2019

POCHTEC

Consolidado

Cantidades monetarias expresadas en Unidades

Normas IFRS nuevas y revisadas que aún no son efectivas

En la fecha de autorización de estos estados financieros consolidados, la Entidad no ha aplicado las siguientes Normas IFRS nuevas y revisadas que se han emitido pero que aún no están vigentes:

IFRS 17	<i>Contratos de Seguro</i>
IFRS 10 e IAS 28 (modificaciones)	<i>Venta o contribución de activos entre un inversionista y su asociada o negocio conjunto</i>
Modificaciones a IFRS 3	<i>Definición de un negocio</i>
Modificaciones a IAS 1 e IAS 8	<i>Definición de materialidad</i>
Marco Conceptual	<i>Marco Conceptual de las Normas IFRS</i>

La administración no espera que la adopción de los estándares antes mencionados tenga un impacto importante en los estados financieros consolidados de la Entidad en períodos futuros, excepto como se indica a continuación:

IFRS 17 Contratos de Seguro

La IFRS 17 establece los principios para el reconocimiento, medición, presentación y divulgación de los contratos de seguro y reemplaza a la IFRS 4 *Contratos de seguro*.

La IFRS 17 describe un modelo general, que se modifica para los contratos de seguro con características de participación directa, que se describe como el Enfoque de tarifa variable. El modelo general se simplifica si se cumplen ciertos criterios al medir la responsabilidad de la cobertura restante mediante el método de asignación de primas.

El modelo general utilizará los supuestos actuales para estimar el monto, el tiempo y la incertidumbre de los flujos de efectivo futuros y medirá explícitamente el costo de esa incertidumbre, toma en cuenta las tasas de interés del mercado y el impacto de las opciones y garantías de los asegurados.

La Norma es efectiva para los periodos anuales que comienzan el 1 de enero de 2021 o después, con aplicación anticipada permitida. Se aplica retrospectivamente a menos que no sea factible, en cuyo caso se aplica el enfoque retrospectivo modificado o el enfoque de valor razonable. Un borrador de los cambios a la IFRS 17 aborda las preocupaciones y dificultades de implementación que se identificaron después de la publicación de la IFRS 17. Uno de los principales cambios propuestos es el aplazamiento de la fecha de aplicación inicial de la IFRS 17 por un año, a los periodos de reporte que inicien en o después del 1 de enero de 2022

De acuerdo con los requisitos de transición, la fecha de la aplicación inicial es el comienzo del período de informe anual en el que la entidad aplica la Norma por primera vez y, la fecha de

transición es el comienzo del período inmediatamente anterior a la fecha de la aplicación inicial

IFRS 10 Estados financieros consolidados y IAS 28 (modificaciones) Venta o contribución de activos entre un inversor y su asociado o negocio

Las modificaciones a la IFRS 10 y la IAS 28 se refieren a situaciones en las que existe una venta o contribución de activos entre un inversor y su asociada o negocio conjunto. Específicamente, las modificaciones establecen que las ganancias o pérdidas resultantes de la pérdida de control de una subsidiaria que no contiene un negocio en una transacción con una asociada o un negocio conjunto que se contabilice utilizando el método de participación, se reconocen en la utilidad de la matriz o pérdida solo en la medida de los intereses de los inversionistas no relacionados en esa asociada o negocio conjunto. De manera similar, las ganancias y pérdidas resultantes de la nueva medición de las inversiones retenidas en cualquier subsidiaria anterior (que se ha convertido en una asociada o una *joint venture* que se contabiliza utilizando el método de participación) en el valor razonable se reconocen en la utilidad o pérdida de la matriz anterior solo para el alcance de los intereses de los inversores no relacionados en la nueva asociada o *joint venture*.

La fecha de entrada en vigor de las modificaciones aún no ha sido establecida por el IASB; sin embargo, se permite la aplicación anticipada de las enmiendas. Los directores del Grupo anticipan que la aplicación de estas enmiendas puede tener un impacto en los estados financieros consolidados del Grupo en períodos futuros en caso de que surjan tales transacciones

Modificaciones a IFRS 3 Definición de un negocio

Las modificaciones aclaran que, mientras los negocios usualmente tienen salidas (outputs), las salidas no son requeridas para que una serie de actividades y activos integrados califiquen como un negocio. Para ser considerado como un negocio, una serie de actividades y activos adquiridos deben incluir, como mínimo, una entrada y un proceso sustancial que juntos contribuyan significativamente a la capacidad de generar salidas.

Se provee de guía adicional que ayuda a determinar si un proceso sustancial ha sido adquirido.

Las modificaciones introducen una prueba opcional para identificar la concentración de valor razonable, que permite una evaluación simplificada de si una serie de actividades y activos adquiridos no es un negocio si sustancialmente todo el valor razonable de los activos brutos adquiridos se concentra en un activo identificable único o un grupo de activos similares.

Las modificaciones se aplican prospectivamente a todas las combinaciones de negocios y adquisiciones de activos cuya fecha de adquisición sea en o después del primer periodo de reporte comenzado en o después del 1 de enero de 2020, con adopción anticipada permitida.

Modificaciones a IAS 1 e IAS 8 Definición de materialidad

Las modificaciones tienen el objetivo de simplificar la definición de materialidad contenida en la IAS 1, haciéndola más fácil de entender y no tienen por objetivo alterar el concepto subyacente de materialidad en las Normas IFRS. El concepto de oscurecer información material con información inmaterial se ha incluido en la nueva definición.

El límite para la materialidad influyente para los usuarios se ha cambiado de “podrían influir” a “podría esperarse razonablemente que influyan”.

La definición de materialidad en la IAS 8 ha sido reemplazada por una referencia a la definición de materialidad en la IAS 1. Además, el IASB modificó otras normas y el Marco Conceptual que contenían una definición de materialidad o referencia al término materialidad para garantizar la consistencia.

La modificación se aplicará prospectivamente para periodos de reporte que comiencen en o después del 1 de enero de 2020, con aplicación anticipada permitida

Marco Conceptual de las Normas IFRS

Junto con el Marco Conceptual revisado, que entró en vigor en su publicación el 29 de marzo de 2018, el IASB también emitió las Modificaciones a las Referencias al Marco Conceptual de las Normas IFRS. El documento contiene modificaciones para las IFRS 2, 3, 6, 14, IAS 1, 8, 34, 37, 38, IFRIC 12, 19, 20, 22 y SIC 32.

Sin embargo, no todas las modificaciones actualizan a los pronunciamientos respecto a las referencias al marco conceptual de manera que se refieran al Marco Conceptual revisado. Algunos pronunciamientos solo se actualizan para indicar a cuál versión se refieren (al Marco IASC adoptado por el IASB en 2001, el Marco IASB de 2010 o el Marco revisado del 2018) o para indicar que las definiciones en la Norma no se han actualizado con nuevas definiciones desarrolladas en el Marco Conceptual revisado.

Las modificaciones, que en realidad son actualizaciones, son efectivas para periodos anuales que comiencen en o después del 1 de enero de 2020, con adopción anticipada permitida.

3. Principales políticas contables

a. Declaración de cumplimiento

Los estados financieros consolidados del Grupo han sido preparados de acuerdo con las IFRSs emitidas por el Consejo de Normas Internacionales de Contabilidad.

b. Bases de preparación

- i. Los estados financieros consolidados de la Entidad han sido preparados sobre la base de costo histórico, excepto por (*ciertos instrumentos financieros, propiedades, planta y equipo, propiedades de inversión, etc., explicar lo que sea aplicable*) que se valúan a cantidades revaluadas o a sus valores razonables al cierre de cada periodo, como se explica en las políticas contables incluidas más adelante

Costo histórico
El costo histórico generalmente se basa en el valor razonable de la contraprestación entregada a cambio de bienes.

- ii. Valor razonable

El valor razonable se define como el precio que se recibiría por vender un activo o que se pagaría por transferir un pasivo en una transacción ordenada entre participantes en el mercado a la fecha de valuación independientemente de si ese precio es observable o estimado utilizando directamente otra técnica de valuación. Al estimar el valor razonable de un activo o un pasivo, el Grupo tiene en cuenta las características del activo o pasivo, si los participantes del mercado tomarían esas características al momento de fijar el precio del activo o pasivo en la fecha de medición. El valor razonable para propósitos de medición y / o revelación de estos estados financieros consolidados se determina de forma tal, a excepción de las transacciones con pagos basados en acciones que están dentro del alcance de la IFRS 2, las operaciones de arrendamiento que están dentro del alcance de la IAS 17, y las valuaciones que tienen algunas similitudes con valor razonable, pero no es un valor razonable, tales como el valor neto de realización de la IAS 2 o el valor en uso de la IAS 36.

Además, para efectos de información financiera, las mediciones de valor razonable se clasifican en Nivel 1, 2 o 3 con base en el grado en que son observables los datos de entrada en las mediciones y su importancia en la determinación del valor razonable en su totalidad, las cuales se describen de la siguiente manera:

- Nivel 1 Se consideran precios de cotización en un mercado activo para activos o pasivos idénticos que la entidad puede obtener a la fecha de la valuación;
- Nivel 2 Datos de entrada observables distintos de los precios de cotización del Nivel 1, sea directa o indirectamente,
- Nivel 3 Considerada datos de entrada no observables.

c. ***Bases de consolidación de estados financieros***

Los estados financieros consolidados incluyen los estados financieros de la entidad controladora y de las entidades controladas por dicha entidad (subsidiarias). El control se obtiene cuando la entidad controladora:

- Tiene poder sobre la inversión
- Está expuesta, o tiene derecho, a rendimientos variables derivados de su participación con dicha entidad, y
- Tiene la capacidad de afectar tales rendimientos a través de su poder sobre la entidad en la que invierte

La entidad controladora reevalúa si tiene o no el control en una entidad si los hechos y circunstancias indican que hay cambios a uno o más de los tres elementos de control que se listaron anteriormente.

Cuando la entidad controladora tiene menos de la mayoría de los derechos de voto de una participada, tiene poder sobre la misma cuando los derechos de voto son suficientes para otorgarle la capacidad práctica de dirigir sus actividades relevantes, de forma unilateral. La entidad controladora considera todos los hechos y circunstancias relevantes para evaluar si los derechos de voto de la entidad en la participada son suficientes para otorgarle poder, incluyendo:

- El porcentaje de participación de la entidad controladora en los derechos de voto en relación con el porcentaje y la dispersión de los derechos de voto de los otros tenedores de los mismos;
- Los derechos de voto potenciales mantenidos por la entidad controladora, por otros accionistas o por terceros;
- Los derechos derivados de otros acuerdos contractuales, y
- Cualquier hecho y circunstancia adicional que indiquen que la entidad controladora tiene, o no tiene, la capacidad actual de dirigir las actividades relevantes en el momento en que las decisiones deben tomarse, incluidas las tendencias de voto de los accionistas en las asambleas anteriores.

Las subsidiarias se consolidan desde la fecha en que se transfiere el control a la entidad controladora, y se dejan de consolidar desde la fecha en la que se pierde el control. Las ganancias y pérdidas de las subsidiarias adquiridas o vendidas durante el año se incluyen en los estados consolidados de resultados y otros resultados integrales desde la

Clave de Cotización: POCHTEC

Trimestre: 4 Año: 2019

POCHTEC

Consolidado

Cantidades monetarias expresadas en Unidades

fecha que la tenedora obtiene el control o hasta la fecha que se pierde, según sea el caso.

La utilidad y cada componente de los otros resultados integrales se atribuyen a las participaciones controladoras y no controladoras. El resultado integral de las subsidiarias se atribuye a las participaciones controladoras y no controladoras aún si da lugar a un déficit en éstas últimas.

Cuando es necesario, se realizan ajustes a los estados financieros de las subsidiarias para alinear sus políticas contables de conformidad con las políticas contables del Grupo.

Subsidiaria	Principal actividad	Moneda funcional y de registro
Pochteca Materias Primas, S. A. de C. V.	Compra-venta de materia prima	Pesos
Suplia, S. A. de C. V.	Compra-venta de materia prima	Pesos
Demser, S. A. de C. V.	Prestación de servicios	Pesos
Servicios Administrativos Argostal, S. A. de C. V.	Prestación de servicios	Pesos
Pochteca de Guatemala, S. A.	Compra-venta de materia prima	Quetzales
Pochteca Do Brasil Participações Ltd.	Compra-venta de materia prima	Reales
Pochteca Papel, S. A. de C. V.	Compra-venta de papel	Pesos
Transportadora de Líquidos y Derivados, S. A. de C.V	Transporte de productos químicos	Pesos
Pochteca de El Salvador, S. A.	Compra-venta de materia prima	Dólares
Pochteca de Costa Rica, S. A.	Compra-venta de materia prima	Colones
Pochteca Servicios Administrativos, S. A. de C. V.	Prestación de servicios	Pesos
Pochteca Servicios Corporativos, S. A. de C. V.	Prestación de servicios	Pesos
Asesoría en Lubricantes Pochteca, S. A de C. V.	Prestación de servicios	Pesos
Asesoría en Servicios Pochteca, S. A de C. V.	Prestación de servicios	Pesos
Plásticos Argostal, S. A. de C. V.	Sin operaciones	Pesos
Químicos Argostal, S. A. de C. V.	Sin operaciones	Pesos
Coremal, S. A. (Coremal)	Compra-venta de materia prima	Reales
Mercotrans Tansportes e Logistica Ltda.	Transporte de productos químicos	Reales
Coremal Química Ltda.	Compra-venta de materia prima	Reales
Latam Chemicals, LLC	Compra-venta de materia prima	Dólares
Conjunto LAR de México, S. A. de C. V.	Compra-venta de materias prima	Pesos

La participación en inversiones en todas las subsidiarias es del 100% de su capital social.

Todos los saldos, operaciones y flujos de efectivo intercompañía se han eliminado en la consolidación

Cambios en las participaciones del Grupo en las subsidiarias existentes

Los cambios en las inversiones en las subsidiarias del Grupo que no den lugar a una pérdida de control se registran como transacciones de capital. El valor en libros de las inversiones y participaciones no controladoras del grupo se ajusta para reflejar los cambios en las correspondientes inversiones en subsidiarias. Cualquier diferencia entre el importe por el cual se ajustan las participaciones no controladoras y el valor razonable de la contraprestación pagada o recibida se reconoce directamente en el capital contable y se atribuye a los propietarios del Grupo.

Cuando el Grupo pierde el control de una subsidiaria, la ganancia o pérdida en la disposición se calcula como la diferencia entre (i) la suma del valor razonable de la contraprestación recibida y el valor razonable de cualquier participación retenida y (ii) el valor en libros anterior de los activos (incluyendo el crédito mercantil) y pasivos de la subsidiaria y cualquier participación no controladora. Los importes previamente reconocidos en otras partidas del resultado integral relativos a la subsidiaria se registran de la misma manera establecida para el caso de que se disponga de los activos o pasivos relevantes (es decir, se reclasifican a resultados o se transfieren directamente a otras partidas de capital contable según lo especifique/permita la IFRS aplicable). El valor razonable de cualquier inversión retenida en la subsidiaria a la fecha en que se pierda el control se considera como el valor razonable para el reconocimiento inicial, según la IAS 39 o, en su caso, el costo en el reconocimiento inicial de una inversión en una asociada o negocio conjunto.

d. ***Instrumentos financieros***

Los activos y pasivos financieros se reconocen cuando el Grupo se convierte en una parte de las disposiciones contractuales de los instrumentos.

Los activos y pasivos financieros se valúan inicialmente a su valor razonable. Los costos de la transacción que son directamente atribuibles a la adquisición o emisión de activos y pasivos financieros (distintos de los activos financieros a valor razonable con cambios en resultados) se suman o reducen del valor razonable de los activos o pasivos financieros, en su caso, en el reconocimiento inicial. Los costos de transacción directamente atribuibles a la adquisición de activos y pasivos financieros a su valor razonable con cambios en resultados se reconocen inmediatamente en resultados.

e. ***Reclasificaciones***

Hasta el 31 de diciembre de 2016, el Grupo presentaba dentro del rubro de cuentas por cobrar e impuestos por recuperar - Neto, los impuestos por recuperar de su subsidiaria en Brasil (Coremal). Durante el ejercicio 2017, la administración del Grupo identificó que la recuperación de dichos impuestos se realizará en parcialmente en el largo plazo, por lo cual decidió reclasificar dicha porción del activo circulante al activo a largo plazo. Los efectos de estas reclasificaciones se aplicaron retrospectivamente.

f. ***Activos financieros***

Todas las compras o ventas regulares de activos financieros se reconocen y se dan de baja en una fecha de negociación. Las compras o ventas regulares son compras o ventas de activos financieros que requieren la entrega de activos dentro del plazo establecido por la regulación o prácticas habituales en el mercado.

Todos los activos financieros reconocidos se miden posteriormente en su totalidad, ya sea a costo amortizado o valor razonable, según la clasificación de los activos financieros.

(i) Medición y reconocimiento de pérdidas crediticias esperadas

La medición de las pérdidas crediticias esperadas es una función de la probabilidad de incumplimiento, la pérdida dada el incumplimiento (es decir, la magnitud de la pérdida si existe un incumplimiento) y la exposición en el incumplimiento. La evaluación de la probabilidad de incumplimiento y la pérdida dada por defecto se basa en datos históricos ajustados por información prospectiva como se describe anteriormente. En cuanto a la exposición al incumplimiento, para los activos financieros, esto está representado por el valor en libros bruto de los activos en la fecha de reporte; para los contratos de garantía financiera, la exposición incluye el monto establecido en la fecha de reporte, junto con cualquier monto adicional que se espera obtener en el futuro por fecha de incumplimiento determinada en función de la tendencia histórica, la comprensión del Grupo de las necesidades financieras específicas de los deudores, y otra información relevante a futuro.

El Grupo reconoce una pérdida o pérdida por deterioro en el resultado de todos los instrumentos financieros con un ajuste correspondiente a su valor en libros a través de una cuenta de provisión para pérdidas, excepto las inversiones en instrumentos de deuda que se miden en valor razonable a través de otros resultados integrales, para los cuales se reconoce la provisión para pérdidas en otros resultados integrales y acumulados en la reserva de revaluación de inversiones, y no reduce el importe en libros del activo financiero en el estado de situación financiera.

Clasificación de activos financieros

Instrumentos de deuda que cumplan con las siguientes condicionales se miden subsecuentemente a costo amortizado:

- si el activo financiero se mantiene en un modelo de negocio cuyo objetivo es mantener activos financieros con el objetivo de obtener flujos contractuales de efectivo; y
- los términos contractuales del activo financiero dan lugar en fechas específicas a flujos de efectivo que son únicamente pagos de principal e interés sobre el monto del principal.

Instrumentos de deuda que cumplan las siguientes condiciones se miden subsecuentemente a valor razonable a través de otros resultados integrales:

- el activo financiero es mantenido dentro de un modelo de negocio cuyo objetivo se cumple al obtener flujos contractuales de efectivo y vendiendo activos financieros; y
- los términos contractuales del activo financiero dan lugar, en fechas específicas, a flujos de efectivo que son únicamente pagos de principal y del interés sobre el monto pendiente del principal.

Por defecto, todos los otros activos financieros son medidos subsecuentemente a valor razonable a través de resultados.

A pesar de lo anterior, el Grupo puede hacer la siguiente elección /designación irrevocable en el reconocimiento inicial de un activo financiero:

- El Grupo puede elegir irrevocablemente presentar cambios subsecuentes en el valor razonable de una inversión de capital en otros resultados integrales si se cumplen ciertos criterios; y
- El Grupo podrá designar irrevocablemente un instrumento de deuda que cumpla los criterios de costo amortizado o de valor razonable a través de otros resultados integrales si al hacerlo elimina o reduce

significativamente una asimetría contable.

(i) *Costo Amortizado y método de interés efectivo*

El método de interés efectivo es un método para calcular el costo amortizado de un instrumento de deuda y para asignar los ingresos por intereses durante el período relevante.

Para los activos financieros que no fueron comprados u originados por activos financieros con deterioro de crédito (por ejemplo, los activos que tienen deterioro de crédito en el reconocimiento inicial), la tasa de interés efectiva es la tasa que descuenta exactamente las entradas futuras de efectivo esperadas (incluidas todas las comisiones y puntos pagados o recibidos que forma parte integrante de la tasa de interés efectiva, los costos de transacción y otras primas o descuentos) excluyendo las pérdidas crediticias esperadas, a lo largo de la vida esperada del instrumento de deuda o, en su caso, un período más corto, al importe en libros bruto del instrumento de deuda en el reconocimiento inicial. Para los activos financieros con deterioro crediticio comprados u originados, una tasa de interés efectiva ajustada por crédito se calcula descontando los flujos de efectivo futuros estimados, incluidas las pérdidas crediticias esperadas, al costo amortizado del instrumento de deuda en el reconocimiento inicial.

El costo amortizado de un activo financiero es el monto al cual el activo financiero se mide en el reconocimiento inicial menos los reembolsos del principal, más la amortización acumulada utilizando el método de interés efectivo de cualquier diferencia entre ese monto inicial y el monto de vencimiento, ajustado por cualquier pérdida. El valor bruto en libros de un activo financiero es el costo amortizado de un activo financiero antes de ajustar cualquier provisión para pérdidas.

Los ingresos por interés se reconocen usando el efecto de interés efectivo para los instrumentos de deuda medidos subsecuentemente a costo amortizado y a valor razonable a través de otros resultados integrales. Para los activos financieros comprados u originados distintos de los activos financieros con deterioro de crédito, los ingresos por intereses se calculan aplicando la tasa de interés efectiva al valor en libros bruto de un activo financiero, excepto para los activos financieros que posteriormente han sufrido deterioro de crédito. Para los activos financieros que posteriormente se han deteriorado el crédito, los ingresos por intereses se reconocen aplicando la tasa de interés efectiva al costo amortizado del activo financiero. Si en periodos de reporte posteriores el riesgo crediticio en el instrumento financiero con deterioro crediticio mejora, de modo que el activo financiero ya no tiene deterioro crediticio, los ingresos por intereses se reconocen aplicando la tasa de interés efectiva al valor en libros bruto del activo financiero.

Para los activos financieros adquiridos u originados que tengan deterioro crediticio, el Grupo reconoce los ingresos por intereses aplicando la tasa de interés efectiva ajustada por crédito al costo amortizado del activo financiero a partir de su reconocimiento inicial. El cálculo no vuelve a la base bruta, incluso si el riesgo crediticio del activo financiero mejora posteriormente, de modo que el activo financiero ya no tiene deterioro crediticio.

Los ingresos por interés son reconocidos por resultados (ganancias / pérdidas) y es incluido en el concepto "Ingresos financieros – Ingresos por intereses".

(ii) *Instrumentos de deuda clasificados a valor razonable a través de otros resultados integrales*

Los bonos corporativos mantenidos por la Entidad se clasifican a Valor razonable a través de otros resultados integrales. El valor razonable se determina de la manera descrita en la nota

38(a)(i). Los bonos corporativos son inicialmente medidos a valor razonable más costos de transacción. Subsecuentemente, los cambios en el valor en libros de estos bonos corporativos como resultado de ganancias y pérdidas cambiarias (ver debajo), el deterioro de las ganancias o pérdidas (ver debajo), e ingresos por interés calculado a través del método de interés efectivo (ver (i) arriba) son reconocidos en ganancias o pérdidas. Los montos que son reconocidos como resultados son los mismos que los montos que hubieran sido reconocidos como resultados si estos hubieran sido medidos a costo amortizado. Todos los demás cambios en el valor en libros a costo amortizado. Todos los demás cambios en el valor en libros de estos bonos corporativos son reconocidos en otros resultados integrales u acumulado bajo el título de reserva de la revaluación de inversiones. Cuando estos bonos corporativos son desconocidos, las ganancias o pérdidas acumuladas reconocidas previamente en otros resultados integrales son reclasificadas a resultados.

(iii) Inversiones en capital designado como Valor Razonable a través de otros resultados integrales

En el reconocimiento inicial, la Entidad puede realizar una elección irrevocable (instrumento por instrumento) para designar inversiones en instrumentos de capital a Valor razonable a través de otros resultados integrales. La designación a valor razonable a través de otros resultados integrales no está permitida si la inversión de capital se mantiene para negociar o si es una contraprestación contingente reconocida por un adquirente en una combinación de negocios.

Un activo financiero es mantenido para negociación si:

- ha sido obtenido con el objetivo principal de venderse en el corto plazo; o
- en el reconocimiento inicial es parte de un portafolio de instrumentos financieros identificados que la Entidad maneja juntos y tiene evidencia de un patrón reciente de obtención de ganancias en el corto plazo; o
- es un derivado (excepto por derivados que son garantías financieras contractuales o un instrumento efectivo de cobertura).

Las inversiones en instrumentos de capital a valor razonable a través de otros resultados integrales se miden inicialmente al valor razonable más los costos de transacción. Posteriormente, se miden a valor razonable con ganancias y pérdidas que surgen de los cambios en el valor razonable reconocidos en otros resultados integrales y acumulados en la reserva de revaluación de inversiones. La ganancia o pérdida acumulada no se puede reclasificar a utilidad o pérdida en la disposición de las inversiones de capital, sino que se transfiere a ganancias retenidas.

Los dividendos de estas inversiones en instrumentos de capital se reconocen en utilidad o pérdida de acuerdo con la IFRS 9, a menos que los dividendos representen claramente una recuperación de parte del costo de la inversión. Los dividendos se incluyen en la partida del 'ingreso financiero' (nota 61) en el resultado del ejercicio.

La Entidad ha designado todas las inversiones en instrumentos de capital que no se mantienen para negociar a valor razonable a través de otros resultados integrales en la aplicación inicial de la IFRS 9 (ver notas 2 y 21).

(iv) Activos Financieros a valor razonable a través de resultados

Los activos financieros que no cumplen con los criterios para ser medidos al costo amortizado o valor razonable a través de otros resultados integrales (ver (i) arriba) se miden a valor razonable a través de resultados. Específicamente:

- Las inversiones en instrumentos de capital se clasifican como en valor razonable a través de resultados, a menos que el Grupo designe una inversión de capital que no se mantiene para negociar ni una contraprestación contingente que surja de una combinación de negocios como en valor razonable a través de otros resultados integrales en el reconocimiento inicial.
- Los instrumentos de deuda que no cumplen con los criterios de costo amortizado o con los criterios de valor razonable a través de otros resultados integrales se clasifican con valor razonable a través de resultados. Además, los instrumentos de deuda que cumplen con los criterios de costo amortizado o los criterios de valor razonable a través de otros resultados integrales pueden designarse como valor razonable a través de resultados en el momento del reconocimiento inicial si dicha designación elimina o reduce significativamente una inconsistencia de medición o reconocimiento (denominada "disparidad contable") que surgiría de la medición de activos o pasivos o el reconocimiento de las ganancias y pérdidas sobre ellos en diferentes bases. El Grupo no ha designado ningún instrumento de deuda con valor razonable a través de resultados.

Los activos financieros en valor razonable a través de resultados integrales se miden a valor razonable al final de cada período de reporte, con cualquier ganancia o pérdida de valor razonable reconocida en utilidad o pérdida en la medida en que no sean parte de una relación de cobertura designada (consulte la política de contabilidad de cobertura). La ganancia o pérdida neta reconocida en utilidad o pérdida incluye cualquier dividendo o interés ganado en el activo financiero y se incluye en la partida de "otras ganancias y pérdidas".

Ganancias y pérdidas cambiarias

El valor en libros de los activos financieros denominados en una moneda extranjera se determina en esa moneda extranjera y se convierte al tipo de cambio al final de cada período sobre el que se informa. Específicamente;

- Para los activos financieros medidos al costo amortizado que no forman parte de una relación de cobertura designada, las diferencias cambiarias se reconocen en resultados en la partida "otras ganancias y pérdidas" (nota 60);
- Para los instrumentos de deuda medidos a valor razonable a través de otros resultados integrales que no son parte de una relación de cobertura designada, las diferencias cambiarias en el costo amortizado del instrumento de deuda se reconocen en resultados en la partida de "otras ganancias y pérdidas" (nota 60). Otras diferencias cambiarias se reconocen en otro resultado integral en la reserva de revaluación de inversiones;

- Para los activos financieros medidos a valor razonable a través de resultados que no forman parte de una relación de cobertura designada, las diferencias cambiarias se reconocen en resultados en la partida de "otras ganancias y pérdidas"; y
- Para los instrumentos de capital medidos a valor razonable a través de otros resultados integrales, las diferencias cambiarias se reconocen en otro resultado integral en la reserva de revaluación de inversiones.

Ver la política de contabilidad de coberturas respecto a las diferencias cambiarias donde el componente de riesgo de una moneda extranjera para un activo financiero designado como un instrumento de cobertura de riesgo de una moneda extranjera.

Deterioro de activos financieros

El Grupo reconoce una provisión para pérdidas por pérdidas crediticias esperadas en inversiones en instrumentos de deuda que se miden a costo amortizado o en valor razonable a través de otros resultados integrales, cuentas por cobrar por arrendamiento, cuentas por cobrar comerciales y activos contractuales, así como en contratos de garantía financiera. El monto de las pérdidas crediticias esperadas se actualiza en cada fecha de reporte para reflejar los cambios en el riesgo crediticio desde el reconocimiento inicial del instrumento financiero respectivo.

El Grupo reconoce pérdidas crediticias esperadas de por vida para las cuentas por cobrar comerciales, los activos contractuales y las cuentas por cobrar por arrendamiento. Las pérdidas crediticias esperadas en estos activos financieros se estiman utilizando una matriz de provisión basada en la experiencia histórica de pérdidas crediticias de la Entidad, ajustada por factores que son específicos de los deudores, las condiciones económicas generales y una evaluación tanto de la dirección actual como de la previsión de Condiciones en la fecha de reporte, incluyendo el valor temporal del dinero cuando sea apropiado.

Para todos los demás instrumentos financieros, el Grupo reconoce la pérdida crediticia esperada de por vida cuando ha habido un aumento significativo en el riesgo crediticio desde el reconocimiento inicial. Sin embargo, si el riesgo crediticio en el instrumento financiero no ha aumentado significativamente desde el reconocimiento inicial, el Grupo mide la provisión para pérdidas para ese instrumento financiero en una cantidad igual a la pérdida crediticia esperada a 12 meses.

La pérdida crediticia esperada de por vida representa las pérdidas crediticias esperadas que resultarán de todos los eventos de incumplimiento posibles durante la vida útil esperada de un instrumento financiero. En contraste, la pérdida crediticia esperada a 12 meses representa la parte de la pérdida esperada de por vida que se espera que resulte de los eventos predeterminados en un instrumento financiero que sean posibles dentro de los 12 meses posteriores a la fecha del informe.

(i) Incremento significativo en el riesgo de crédito

Al evaluar si el riesgo de crédito en un instrumento financiero ha aumentado significativamente desde el reconocimiento inicial, la Entidad compara el riesgo de que ocurra un incumplimiento en el instrumento financiero en la fecha de reporte con el riesgo de un incumplimiento en el instrumento financiero en la fecha de inicio. reconocimiento. Al realizar esta evaluación, la Entidad considera información tanto cuantitativa como cualitativa que sea razonable y fundamentada, incluida la experiencia histórica y la información prospectiva que está disponible sin costo o esfuerzo innecesario. La información prospectiva considerada incluye las perspectivas futuras de las industrias en las que operan los deudores de la

Entidad, obtenidas de informes de expertos económicos, analistas financieros, organismos gubernamentales, grupos de expertos pertinentes y otras organizaciones similares, así como la consideración de varias fuentes externas de información real e información económica proyectada relacionada con las operaciones centrales de la Entidad.

En particular, la siguiente información se toma en cuenta al evaluar si el riesgo de crédito ha aumentado significativamente desde el reconocimiento inicial:

- Un deterioro significativo existente o esperado en la calificación externa (si existe) o interna del instrumento financiero;
- Deterioro significativo en indicadores de mercado externos de riesgo de crédito para un instrumento financiero específico, por ejemplo, un aumento significativo en el diferencial de crédito, permuta de incumplimiento crediticio para el deudor, o el periodo de tiempo o

el alcance al cual el valor razonable de un activo financiero es menor que su costo amortizado;

- Cambios adversos existentes o esperados en las condiciones económicas, financieras o de negocios que se espera que causen una disminución significativa en la capacidad del deudor de cumplir su obligación de deuda;
- Un deterioro significativo actual o esperado en los resultados operativos del deudor;
- Aumentos significativos en el riesgo de crédito en otros instrumentos financieros del mismo deudor;
- Un cambio adverso existente o esperado en las condiciones regulatorias, económicas o tecnológicas del deudor que resulta en una disminución significativa de la capacidad del deudor de cumplir sus obligaciones.

Independientemente del resultado de la evaluación anterior, la Entidad supone que el riesgo de crédito en un activo financiero ha aumentado significativamente desde el reconocimiento inicial cuando los pagos contractuales tienen un vencimiento de más de 30 días, a menos que la Entidad tenga información razonable y confiable que demuestre lo contrario.

A pesar de lo anterior, la Entidad asume que el riesgo de crédito en un instrumento financiero no ha aumentado significativamente desde el reconocimiento inicial si se determina que el instrumento financiero tiene un riesgo crediticio bajo en la fecha de reporte. Se determina que un instrumento financiero tiene un riesgo de crédito bajo si:

- (1) El instrumento financiero tiene un riesgo de incumplimiento bajo,
- (2) El deudor tiene una notoria capacidad de cumplir sus obligaciones de flujos contractuales de efectivo en el corto plazo, y
- (3) Cambios adversos en condiciones económicas y de negocios en el largo plazo pueden reducir la habilidad de que el deudor pueda cumplir con sus obligaciones contractuales de efectivo, pero no sucederá necesariamente.

La Entidad considera que un activo financiero tiene bajo riesgo de crédito cuando el activo tiene una calificación crediticia externa de "grado de inversión" de acuerdo a la definición

globalmente aceptada, o en caso de que no haya una calificación externa disponible, que el activo tenga una calificación interna "realizable". Realizable significa que la contraparte tiene una fuerte posición financiera y no hay montos pasados pendientes.

Para los contratos de garantía financiera, la fecha en que la Entidad se convierte en parte del compromiso irrevocable se considera la fecha del reconocimiento inicial a los efectos de evaluar el deterioro del instrumento financiero. Al evaluar si ha habido un aumento significativo en el riesgo crediticio desde el reconocimiento inicial de los contratos de garantía financiera, la Entidad considera los cambios en el riesgo de que el deudor especificado incurra en impago del contrato.

La Entidad monitorea regularmente la efectividad de los criterios utilizados para identificar si ha habido un aumento significativo en el riesgo crediticio y los revisa según corresponda para asegurar que los criterios sean capaces de identificar un aumento significativo en el riesgo crediticio antes de que el monto se haya vencido.

(ii) *Definición de incumplimiento*

El Grupo considera que lo siguiente constituye un evento de incumplimiento para fines de administración de riesgo de crédito interno, ya que la experiencia histórica indica que los activos financieros no son recuperables cuando cumplen con cualquiera de los siguientes criterios:

- Cuando el deudor incumple los convenios financieros;
- la información desarrollada internamente u obtenida de fuentes externas indica que es improbable que el deudor pague a sus acreedores, incluida la Entidad, en su totalidad (sin tener en cuenta ninguna garantía que tenga la Entidad).

Independientemente del análisis anterior, el Grupo considera que el incumplimiento ha ocurrido cuando un activo financiero tiene más de 360 días de vencimiento, a menos que el Grupo tenga información razonable y confiable para demostrar que un criterio de incumplimiento más atrasado es más apropiado.

(iii) *Activos financieros con deterioro crediticio*

Un activo financiero tiene deterioro crediticio cuando se han producido uno o más eventos que tienen un impacto perjudicial en los flujos de efectivo futuros estimados de ese activo financiero. La evidencia de que un activo financiero tiene deterioro crediticio incluye datos observables sobre los siguientes eventos:

- (a) dificultad financiera significativa por parte del emisor o del deudor;
- (b) el incumplimiento de un contrato, como un incumplimiento o un evento vencido (ver (i) arriba);
- (c) los prestamistas del deudor, por razones económicas o contractuales relacionadas con la dificultad financiera del deudor, le otorgan al deudor una concesión que los prestamistas no considerarían de otra manera;
- (d) es cada vez más probable que el deudor entre en bancarrota o alguna otra reorganización financiera; o

(e) la extinción de un Mercado funcional para el activo financiero por sus dificultades financieras.

(iv) *Política de bajas*

El Grupo da de baja un activo financiero cuando hay información que indique que el deudor se encuentra en una dificultad financiera grave y no existe una perspectiva realista de recuperación, por ejemplo cuando el deudor ha sido colocado en liquidación o ha entrado en un proceso de quiebra, o en el caso de cuentas por cobrar comerciales, cuando los montos vencen a más de dos años, lo que ocurra antes. Los activos financieros dados de baja aún pueden estar sujetos a actividades de cumplimiento bajo los procedimientos de recuperación de la Entidad, teniendo en cuenta el asesoramiento legal cuando sea apropiado. Cualquier recuperación realizada se reconoce en resultados.

(v) *Medición y reconocimiento de pérdidas crediticias esperadas*

La medición de las pérdidas crediticias esperadas es una función de la probabilidad de incumplimiento, la pérdida dada el incumplimiento (es decir, la magnitud de la pérdida si existe un incumplimiento) y la exposición en el incumplimiento. La evaluación de la probabilidad de incumplimiento y la pérdida dada por defecto se basa en datos históricos ajustados por información prospectiva como se describe anteriormente. En cuanto a la

exposición al incumplimiento, para los activos financieros, esto está representado por el valor en libros bruto de los activos en la fecha de reporte; para los contratos de garantía financiera, la exposición incluye el monto establecido en la fecha de reporte, junto con cualquier monto adicional que se espera obtener en el futuro por fecha de incumplimiento determinada en función de la tendencia histórica, la comprensión de la Entidad de las necesidades financieras específicas de los deudores, y otra información relevante a futuro.

Para los activos financieros, la pérdida crediticia esperada se estima como la diferencia entre todos los flujos de efectivo contractuales que se deben a la Entidad de acuerdo con el contrato y todos los flujos de efectivo que la Entidad espera recibir, descontados a la tasa de interés efectiva original. Para un arrendamiento por cobrar, los flujos de efectivo utilizados para determinar las pérdidas crediticias esperadas son consistentes con los flujos de efectivo utilizados en la medición del arrendamiento por cobrar de acuerdo con la IAS 17 Arrendamientos.

Para un contrato de garantía financiera, donde la Entidad está obligada a realizar pagos solo en caso de incumplimiento por parte del deudor de acuerdo con los términos del instrumento que está garantizado, la previsión de pérdida esperada es el pago esperado para reembolsar al titular por una pérdida de crédito en la que incurre menos cualquier monto que la Entidad espera recibir del tenedor, el deudor o cualquier otra parte.

Si la Entidad ha medido la provisión para pérdidas para un instrumento financiero en una cantidad igual a la pérdida crediticia esperada de por vida en el período del informe anterior, pero determina en la fecha de presentación actual que ya no se cumplen las condiciones para la pérdida crediticia esperada de por vida, la Entidad mide el margen de pérdida en una cantidad igual a pérdida crediticia esperada a 12 meses en la fecha de reporte actual, excepto por los activos para los cuales se utilizó el enfoque simplificado.

La Entidad reconoce una pérdida o pérdida por deterioro en el resultado de todos los instrumentos financieros con un ajuste correspondiente a su valor en libros a través de una cuenta de provisión para pérdidas, excepto las inversiones en instrumentos de deuda que se miden a valor razonable a través de otros resultados integrales, para los cuales se reconoce la provisión para pérdidas en otros resultados integrales y acumulados en la reserva de revaluación de inversiones, y no reduce el importe en libros del activo financiero en el estado de posición financiera.

Baja de activos financieros

El Grupo da de baja un activo financiero solo cuando los derechos contractuales de los flujos de efectivo del activo expiran, o cuando transfiere el activo financiero y sustancialmente todos los riesgos y beneficios de la propiedad del activo a otra entidad. Si el Grupo no transfiere ni retiene sustancialmente todos los riesgos y beneficios de la propiedad y continúa controlando el activo transferido, el Grupo reconoce su interés retenido en el activo y un pasivo asociado por los montos que deba pagar. Si el Grupo retiene sustancialmente todos los riesgos y beneficios de la propiedad de un activo financiero transferido, el Grupo continúa reconociendo el activo financiero y también reconoce un préstamo garantizado por los ingresos recibidos.

Al darse de baja de un activo financiero medido al costo amortizado, la diferencia entre el valor en libros del activo y la suma de la contraprestación recibida y por cobrar se reconoce en resultados. Además, al darse de baja de una inversión en un instrumento de deuda clasificado como valor razonable a través de otros resultados integrales, la ganancia o pérdida acumulada previamente acumulada en la reserva de revaluación de inversiones se reclasifica a utilidad o pérdida. En contraste, en la baja de una inversión en un instrumento de capital que el Grupo eligió en el reconocimiento inicial para medir en valor razonable a través de otros resultados integrales, la ganancia o pérdida acumulada previamente acumulada en la reserva de revaluación de inversiones no se reclasifica a utilidad o pérdida, sino que se transfiere a utilidades (déficit) acumulado.

Pasivos financieros y capital

Clasificación como deuda o capital

Los instrumentos de deuda y de capital se clasifican como pasivos financieros o como capital de acuerdo con el contenido de los acuerdos contractuales y las definiciones de un pasivo financiero y un instrumento de capital.

Instrumentos de capital

Un instrumento de capital es cualquier contrato que evidencie un interés residual en los activos de una entidad después de deducir todos sus pasivos. Los instrumentos de capital emitidos por El Grupo se reconocen a los ingresos recibidos, netos de los costos directos de emisión.

La recompra de los instrumentos de capital propios del Grupo se reconoce y se deduce directamente en el capital. No se reconoce ninguna ganancia o pérdida en utilidad o pérdida en la compra, venta, emisión o cancelación de los instrumentos de capital propios del Grupo.

Instrumentos compuestos

Los componentes de los títulos de préstamos convertibles emitidas por la Entidad se clasifican por separado como pasivos financieros y capital, de acuerdo con el contenido de los acuerdos

contractuales y las definiciones de un pasivo financiero y un instrumento de capital. Una opción de conversión que se liquidará mediante el intercambio de un monto fijo de efectivo u otro activo financiero por un número fijo de los instrumentos de capital propios de la Entidad es un instrumento de capital.

En la fecha de emisión, el valor razonable del componente de pasivo se estima utilizando la tasa de interés de mercado prevaleciente para un instrumento no convertible similar. Esta cantidad se registra como un pasivo sobre una base de costo amortizado utilizando el método de interés efectivo hasta que se extinga al momento de la conversión o en la fecha de vencimiento del instrumento.

La opción de conversión clasificada como capital se determina deduciendo el monto del componente del pasivo del valor razonable del instrumento compuesto en su totalidad. Esto se reconoce e incluye en el capital neto, neto de los efectos del impuesto sobre la renta, y no se vuelve a medir posteriormente. Además, la opción de conversión clasificada como capital permanecerá en el capital hasta que se ejerza la opción de conversión, en cuyo caso, el saldo reconocido en el capital se transferirá a [prima de la acción / otro capital [describe]]. Cuando la opción de conversión no se ejerce en la fecha de vencimiento del título de préstamo convertible, el saldo reconocido en el capital se transferirá a [utilidades retenidas / otro capital] [describe]]. No se reconoce ninguna ganancia o pérdida en utilidad o pérdida luego de la conversión o vencimiento de la opción de conversión.

Los costos de transacción relacionados con la emisión de los títulos de préstamos convertibles se asignan a los componentes de pasivo y capital en proporción a la asignación de los ingresos brutos. Los costos de transacción relacionados con el componente de capital se reconocen directamente en el capital. Los costos de transacción relacionados con el componente de pasivo se incluyen en el importe en libros del componente de pasivo y se amortizan durante la vida de las notas de préstamo convertibles utilizando el método de interés efectivo.

Pasivos Financieros

Todos los pasivos financieros se miden subsecuentemente a costo amortizado utilizando el método de interés efectivo o en valor razonable a través de resultados.

Sin embargo, los pasivos financieros que surgen cuando una transferencia de un activo financiero no califica para la baja o cuando se aplica el enfoque de participación continua, y los contratos de garantía financiera emitidos por la Entidad, se miden de acuerdo con las políticas contables específicas que se detallan a continuación.

Pasivos financieros a valor razonable a través de resultados

Los pasivos financieros se clasifican en valor razonable a través de resultados cuando el pasivo financiero es (i) contraprestación contingente de una adquirente en una combinación de negocios, (ii) se mantiene para negociar o (iii) se designa como valor razonable a través de resultados.

Un pasivo financiero se clasifica como mantenido para negociar si:

- se ha adquirido principalmente con el fin de recomprarlo a corto plazo; o
- en el reconocimiento inicial, es parte de una cartera de instrumentos financieros identificados que el Grupo gestiona conjuntamente y tiene un patrón real reciente de toma de ganancias a corto plazo; o
- es un derivado, a excepción de lo derivado que son un contrato de garantía financiera o un instrumento de cobertura designado y efectivo.

Un pasivo financiero que no se tenga para negociar o la consideración contingente de una adquirente en una combinación de negocios puede designarse como valor razonable a través de resultados en el momento del reconocimiento inicial si:

- dicha designación elimina o reduce significativamente una inconsistencia de medición o reconocimiento que de otro modo surgiría; o
- el pasivo financiero forma parte de una Entidad de activos financieros o pasivos financieros o ambos, que se gestiona y su desempeño se evalúa sobre la base del valor razonable, de acuerdo con la gestión de riesgos documentada o la estrategia de inversión de la Entidad, y la información sobre la agrupación es proporcionado internamente sobre esa base; o
- forma parte de un contrato que contiene uno o más derivados implícitos, y la IFRS 9 permite que todo el contrato combinado se designe como valor razonable a través de resultados.

Los pasivos financieros en valor razonable a través de resultados se miden a valor razonable, y las ganancias o pérdidas que surgen de los cambios en el valor razonable se reconocen en resultados en la medida en que no forman parte de una relación de cobertura designada (consulte la política de contabilidad de cobertura). La ganancia o pérdida neta reconocida en utilidad o pérdida incorpora cualquier interés pagado en el pasivo financiero y se incluye en la partida de “otras ganancias y pérdidas” en resultados.

Sin embargo, para los pasivos financieros que se designan en Valor razonable a través de resultados, la cantidad de cambio en el valor razonable del pasivo financiero que es atribuible a los cambios en el riesgo de crédito de ese pasivo se reconoce en otro resultado integral, a menos que el reconocimiento de los efectos de los cambios en el riesgo de crédito del pasivo en otros ingresos comprensivos crearían o ampliarían un desajuste contable en resultados. El monto restante del cambio en el valor razonable del pasivo se reconoce en resultados. Los cambios en el valor razonable atribuibles al riesgo de crédito de un pasivo financiero que se reconocen en otro resultado integral no se reclasifican posteriormente a resultados, en su lugar, se transfieren a ganancias retenidas una vez que se da de baja el pasivo financiero.

Pasivos financieros medidos subsecuentemente a costo amortizado

Los pasivos financieros que no son (i) consideración contingente de un adquirente en una combinación de negocios, (ii) mantenidos para negociar, o (iii) designados como valor razonable a través de resultados, se miden posteriormente al costo amortizado utilizando el método de interés efectivo.

El método de interés efectivo es un método para calcular el costo amortizado de un pasivo financiero y para asignar gastos de intereses durante el período relevante. La tasa de interés efectiva es la tasa que descuenta exactamente los pagos en efectivo futuros estimados (incluidos todos los cargos y puntos pagados o recibidos que forman parte integral de la tasa de interés efectiva, los costos de transacción y otras primas o descuentos) durante la vida esperada del pasivo financiero, o (cuando sea apropiado) un período más corto, al costo amortizado de un pasivo financiero.

Pasivos contractuales de garantía financiera

Un contrato de garantía financiera es un contrato que requiere que el emisor realice pagos

específicos para reembolsar al titular por una pérdida en la que incurre debido a que un deudor específico no realiza los pagos cuando vencen de acuerdo con los términos de un instrumento de deuda.

Los pasivos del contrato de garantía financiera se miden inicialmente a sus valores razonables y, si no se designan a Valor razonable a través de otros resultados integrales y no surgen de una transferencia de un activo, se miden posteriormente al mayor de:

- el monto de la provisión para pérdidas determinada de acuerdo con la IFRS 9 (ver activos financieros más arriba); y
- la cantidad reconocida inicialmente menos, cuando corresponda, la amortización acumulada reconocida de acuerdo con las políticas de reconocimiento de ingresos establecidas anteriormente.

Ganancias y pérdidas cambiarias

Para los pasivos financieros que están denominados en una moneda extranjera y se miden al costo amortizado al final de cada período de reporte, las ganancias y pérdidas en moneda extranjera se determinan con base en el costo amortizado de los instrumentos. Estas ganancias y pérdidas en moneda extranjera se reconocen en la partida “Otras ganancias y pérdidas” en resultados para pasivos financieros que no forman parte de una relación de cobertura designada. Para aquellos que están designados como un instrumento de cobertura para una cobertura de riesgo de moneda extranjera, las ganancias y pérdidas en moneda extranjera se reconocen en otro resultado integral y se acumulan en un componente separado del patrimonio.

El valor razonable de los pasivos financieros denominados en una moneda extranjera se determina en esa moneda extranjera y se convierte al tipo de cambio al final del periodo sobre el que se informa. Para los pasivos financieros que se miden como en valor razonable a través de resultados, el componente de moneda extranjera forma parte de las ganancias o pérdidas del valor razonable y se reconoce en utilidad o pérdida para los pasivos financieros que no forman parte de una relación de cobertura designada.

Baja de pasivos financieros

El Grupo da de baja los pasivos financieros si, y solo si, las obligaciones del Grupo se cumplen, cancelan o han expirado. La diferencia entre el importe en libros del pasivo financiero dado de baja y la contraprestación pagada y pagadera se reconoce en resultados.

Cuando el Grupo intercambia con el prestamista existente un instrumento de deuda en otro con términos sustancialmente diferentes, dicho intercambio se contabiliza como una extinción del pasivo financiero original y el reconocimiento de un nuevo pasivo financiero. De manera similar, el Grupo considera la modificación sustancial de los términos de un pasivo existente o parte de él como una extinción del pasivo financiero original y el reconocimiento de un nuevo pasivo. Se asume que los términos son sustancialmente diferentes si el valor presente descontado de los flujos de efectivo bajo los nuevos términos, incluyendo cualquier tarifa pagada neta de cualquier tarifa recibida y descontada utilizando la tasa efectiva original es al menos un 10% diferente de la actual descontada Valor de los flujos de efectivo remanentes del pasivo financiero original. Si la modificación no es sustancial, la diferencia entre: (1) el importe en libros de la responsabilidad antes de la modificación; y (2) el valor presente de los flujos de efectivo después de la modificación debe reconocerse en resultados como la ganancia o pérdida por modificación dentro de otras ganancias y pérdidas

a. Instrumentos financieros derivados

La Entidad participa en una variedad de instrumentos financieros derivados para gestionar su exposición a riesgos de tasa de interés y de tipo de cambio, incluidos los contratos a plazo de divisas, opciones y swaps de tasas de interés. Los detalles adicionales de los instrumentos financieros derivados se revelan en la nota 37.

Los derivados se reconocen inicialmente a su valor razonable en la fecha en que se celebra un contrato de derivados y posteriormente se vuelven a medir a su valor razonable en cada fecha de informe. La ganancia o pérdida resultante se reconoce en utilidad o pérdida inmediatamente a menos que el derivado se designe y sea efectivo como un instrumento de cobertura, en cuyo caso el momento del reconocimiento en

utilidad o pérdida depende de la naturaleza de la relación de cobertura.

Un derivado con un valor razonable positivo se reconoce como un activo financiero, mientras que un derivado con un valor razonable negativo se reconoce como un pasivo financiero. Los derivados no se compensan en los estados financieros a menos que la Entidad tenga tanto el derecho legal como la intención de compensar. El impacto de los Contratos Maestros de Red en la posición financiera de la Entidad se revela en la nota 37. Un derivado se presenta como un activo no corriente o un pasivo no corriente si el vencimiento restante del instrumento es más de 12 meses y no se espera realizar o liquidar dentro de los 12 meses. Otros derivados se presentan como activos corrientes o pasivos corrientes.

Derivados Implícitos

Un derivado implícito es un componente de un contrato híbrido que también incluye un contrato principal no derivado, con el efecto de que algunos de los flujos de efectivo del instrumento combinado varían de manera similar a un derivado independiente.

Los derivados implícitos en contratos híbridos con un contrato principal de activos financieros dentro del alcance de la IFRS 9 no se separan. El contrato híbrido completo se clasifica y, posteriormente, se mide como costo amortizado o valor razonable, según corresponda.

Los derivados implícitos en contratos híbridos con un contrato principal que no son activos financieros dentro del alcance de la IFRS 9 (por ejemplo, pasivos financieros) se tratan como derivados separados cuando cumplen con la definición de un derivado, sus riesgos y características no están estrechamente relacionados con los del contrato principal y los contratos principales no se miden a valor razonable a través de resultados.

Si el contrato híbrido es un pasivo financiero cotizado, en lugar de separar el derivado implícito, la Entidad generalmente designa el contrato híbrido completo a valor razonable a través de resultados.

Un derivado implícito se presenta como un activo no corriente o un pasivo no corriente si el vencimiento restante del instrumento híbrido al que se relaciona el derivado implícito es más de 12 meses y no se espera que se realice o se liquide dentro de los 12 meses

b. Contabilidad de coberturas

La Entidad designa ciertos derivados como instrumentos de cobertura con respecto al riesgo de moneda extranjera y al riesgo de tasa de interés en coberturas de valor razonable, coberturas de flujos de efectivo o coberturas de inversiones netas en operaciones extranjeras. Las coberturas de riesgo de tipo de cambio en compromisos firmes se contabilizan como coberturas de flujos de efectivo.

Al inicio de la relación de cobertura, la Entidad documenta la relación entre el instrumento de cobertura y la partida cubierta, junto con sus objetivos de gestión de riesgos y su estrategia para llevar a cabo diversas transacciones de cobertura. Además, al inicio de la cobertura y de forma continua, la Entidad documenta si el instrumento de cobertura es efectivo para compensar los cambios en los valores razonables o los flujos de efectivo de la partida cubierta atribuible al riesgo cubierto, que es cuando las relaciones de cobertura cumplen con todos de los siguientes requisitos de efectividad de cobertura:

- Hay una relación económica entre el instrumento de cobertura y la partida cubierta;
- El efecto del riesgo de crédito no domina al valor de los cambios que resultan de la relación económica; y
- El índice de cobertura de la relación de cobertura es el mismo que el que resulta de la cantidad de la partida cubierta que la Entidad cubre realmente y la cantidad del instrumento de cobertura que la Entidad realmente utiliza para cubrir esa cantidad de la partida cubierta.

Si una relación de cobertura deja de cumplir el requisito de efectividad de cobertura relacionado con la relación de cobertura, pero el objetivo de gestión de riesgos para esa relación de cobertura designada sigue siendo el mismo, la Entidad ajusta la relación de cobertura de la relación de cobertura (es decir, rebalancea la cobertura) para que cumpla los criterios de calificación de nuevo.

La Entidad designa el cambio completo en el valor razonable de un contrato a plazo (es decir, incluye los elementos a plazo) como el instrumento de cobertura para todas sus relaciones de cobertura que involucran contratos a plazo.

La Entidad designa solo el valor intrínseco de los contratos de opción como un elemento cubierto, es decir, excluyendo el valor de tiempo de la opción. Los cambios en el valor razonable del valor de tiempo alineado de la opción se reconocen en otro resultado integral y se acumulan en el costo de la reserva de cobertura. Si la partida cubierta está relacionada con la transacción, el valor del tiempo se reclasifica a utilidad o pérdida cuando la partida cubierta afecta la utilidad o pérdida. Si la partida cubierta está relacionada con el período de tiempo, entonces el monto acumulado en el costo de la reserva de cobertura se reclasifica a utilidad o pérdida de manera racional: la Entidad aplica la amortización en línea recta. Esos montos reclasificados se reconocen en utilidad o pérdida en la misma línea que la partida cubierta. Si la partida cubierta es una partida no financiera, el monto acumulado en el costo de la reserva de cobertura se elimina directamente del patrimonio y se incluye en el importe en libros inicial de la partida no financiera reconocida. Además, si la Entidad espera que una parte o la totalidad de la pérdida acumulada en el costo de la reserva de cobertura no se recuperará en el futuro, esa cantidad se reclasificará inmediatamente a resultados.

La nota 38 (a) establece los detalles de los valores razonables de los instrumentos derivados utilizados con fines de cobertura.

Los movimientos en la reserva de cobertura en patrimonio se detallan en la nota 45.

Coberturas de valor razonable

El cambio en el valor razonable de los instrumentos de cobertura calificados se reconoce en resultados, excepto cuando el instrumento de cobertura cubre un instrumento de patrimonio designado a valor razonable a través de otros resultados integrales, en cuyo caso se reconoce en otro resultado integral.

El importe en libros de una partida cubierta que aún no se ha medido al valor razonable se ajusta por el cambio en el valor razonable atribuible al riesgo cubierto con una entrada correspondiente en resultados. Para los instrumentos de deuda medidos a valor razonable a través de otros resultados integrales, el valor en libros no se ajusta ya que se encuentra a su valor razonable, pero la ganancia o pérdida de cobertura se reconoce en utilidad o pérdida en lugar de otro resultado integral. Cuando la partida cubierta es un instrumento de patrimonio designado a valor razonable a través de otros resultados integrales, la ganancia o pérdida de cobertura permanece en otro resultado integral para que coincida con la del instrumento de cobertura.

Cuando las ganancias o pérdidas de cobertura se reconocen en resultados, se reconocen en la misma línea que la partida cubierta.

La Entidad interrumpe la contabilidad de coberturas solo cuando la relación de cobertura (o una parte de la misma) deja de cumplir los criterios de calificación (después del rebalanceo, si corresponde). Esto incluye los casos en que el instrumento de cobertura vence o se vende, se cancela o se ejerce. La suspensión se contabiliza prospectivamente. El ajuste del valor razonable al valor en libros de la partida cubierta que surge del riesgo cubierto se amortiza a resultados a partir de esa fecha.

Coberturas de flujo de efectivo

La parte efectiva de los cambios en el valor razonable de los derivados y otros instrumentos de cobertura calificados que se designan y califican como coberturas de flujos de efectivo se reconocen en otros resultados integrales y se acumulan en el rubro de la reserva de cobertura de flujos de efectivo, limitada al cambio acumulado en el valor razonable del elemento cubierto desde el inicio de la cobertura. La ganancia o pérdida relacionada con la porción inefectiva se reconoce inmediatamente en resultados, y se incluye en el ítem de la línea "otras ganancias y pérdidas".

Las cantidades previamente reconocidas en otros resultados integrales y acumuladas en el

patrimonio se reclasifican a utilidad o pérdida en los períodos en que la partida cubierta afecta la utilidad o pérdida, en la misma línea que la partida cubierta reconocida. Sin embargo, cuando la transacción prevista cubierta da como resultado el reconocimiento de un activo no financiero o un pasivo no financiero, las ganancias y pérdidas previamente reconocidas en otro resultado integral y acumuladas en el patrimonio se eliminan del patrimonio y se incluyen en la medición inicial del costo del activo no financiero o pasivo no financiero. Esta transferencia no afecta otros ingresos integrales. Además, si la Entidad espera que parte o la totalidad de la pérdida acumulada en la reserva de cobertura de flujo de efectivo no se recuperará en el futuro, esa cantidad se reclasificará inmediatamente a resultados.

La Entidad interrumpe la contabilidad de coberturas solo cuando la relación de cobertura (o una parte de la misma) deja de cumplir los criterios de calificación (después del rebalanceo, si corresponde). Esto incluye los casos en que el instrumento de cobertura vence o se vende, se cancela o se ejerce. La suspensión se contabiliza prospectivamente. Cualquier ganancia o pérdida reconocida en otro resultado integral y acumulada en la reserva de cobertura de flujo de efectivo en ese momento permanece en el patrimonio y se reclasifica a utilidad o pérdida cuando se produce la transacción prevista. Cuando ya no se espera que ocurra una transacción de pronóstico, la ganancia o pérdida acumulada en la reserva de cobertura de flujo de efectivo se reclasifica inmediatamente a utilidad o pérdida.

Coberturas de inversiones netas en operaciones extranjeras

Las coberturas de inversiones netas en operaciones en el extranjero se contabilizan de manera similar a las coberturas de flujos de efectivo. Cualquier ganancia o pérdida en los contratos a plazo de moneda extranjera relacionados con la parte efectiva de la cobertura se reconoce en otro resultado integral y se acumula en la reserva de conversión de moneda extranjera. La ganancia o pérdida relacionada con la porción inefectiva se reconoce inmediatamente en resultados, y se incluye en la línea en la partida "otras ganancias y pérdidas".

Las ganancias y pérdidas en el instrumento de cobertura acumulado en la reserva de conversión de moneda extranjera se reclasifican a utilidad o pérdida en la disposición o disposición parcial de la operación extranjera.

c. *Inventarios*

Los inventarios se valúan al menor entre el costo de adquisición y valor neto realizable. El costo comprende de materiales directos y, cuando corresponda, costos laborales directos y los gastos generales en los que se incurrió para llevar los inventarios a su ubicación y condición actuales. El costo se calcula utilizando el método del costo promedio ponderado. El valor neto de realización representa el precio de venta estimado menos todos los costos estimados de finalización y los costos en que se incurre en la comercialización, venta y distribución.

d. Propiedades, planta y equipo

Los terrenos y edificios mantenidos para su uso en la producción o suministro de bienes y servicios, arrendamiento a terceros (exceptuando propiedades de inversión) o para fines administrativos, se presentan en el estado consolidado de posición financiera a sus montos revaluados, calculando el valor razonable a la fecha de la revaluación, menos cualquier depreciación acumulada o pérdidas por deterioro acumuladas. Las revaluaciones se efectúan con suficiente frecuencia, de tal manera que el valor en libros no difiera en forma importante de lo que se habría calculado utilizando los valores razonables al final del periodo de reporte.

Cualquier aumento en la revaluación de dichos terrenos y edificios se reconoce en los otros resultados integrales y acumulados en capital, excepto si revierte una disminución en la revaluación del mismo activo previamente reconocido en resultados, en cuyo caso el aumento se acredita a resultados en la medida en que reduce el gasto por la disminución efectuada previamente. Una disminución del valor en libros que se originó de la revaluación de dichos terrenos y edificios, se registra en resultados en la medida que excede el saldo, si existe alguno, de la reserva de revaluación de propiedades relacionado con una revaluación anterior de ese activo.

Las propiedades que están en proceso de construcción para fines de producción, suministro o administración, se registran al costo menos cualquier pérdida por deterioro reconocida. El costo incluye honorarios profesionales y, en el caso de activos calificables, los costos por préstamos capitalizados conforme a la política contable de la Entidad. Dichas propiedades se clasifican a las categorías apropiadas de propiedades, planta y equipo cuando estén completas para su uso planeado. La depreciación de estos activos, al igual que en otras propiedades, se inicia cuando los activos están listos para su uso planeado.

La depreciación de los edificios revaluados es reconocida en resultados. En caso de venta o retiro posterior de las propiedades revaluadas, el superávit de revaluación atribuible a la reserva de revaluación de propiedades restante es transferido directamente a las utilidades acumuladas.

Los terrenos no se deprecian.

El mobiliario y equipos se presentan al costo menos la depreciación acumulada y cualquier pérdida acumulada por deterioro.

La depreciación se reconoce para llevar a resultados el costo o la valuación de los activos, (distintos a los terrenos y propiedades en construcción) menos su valor residual, sobre sus vidas útiles utilizando el método de línea recta, con base en lo siguiente:

Un elemento de inmuebles y equipo se da de baja cuando se vende o cuando no se espere obtener beneficios económicos futuros que deriven del uso continuo del activo. La utilidad o pérdida que surge de la venta o retiro de una partida de inmuebles y equipo, se calcula como la diferencia entre los recursos que se reciben por la venta y el valor en libros del activo, y se reconoce en los resultados.

La depreciación de estos activos, al igual que en otras propiedades, inicia cuando los activos están listos para su uso planeado. La depreciación se calcula conforme al método de línea recta con base en la vida útil remanente de los

activos. Los años promedio de vida útil utilizados para calcular la depreciación en 2019, 2017 y 2016, son los siguientes:

	Años promedio
Edificios	50 y 20
Maquinaria y equipo	10
Equipo de transporte y equipo aliado	4 y 15
Mobiliario y equipo de oficina	10
Equipo de cómputo	3.3
Adaptaciones en locales arrendados	3

La vida útil estimada, el valor residual y el método de depreciación se revisa al final de cada periodo de reporte, y el efecto de cualquier cambio en la estimación registrada se reconoce sobre una base prospectiva.

Los activos por derechos de uso se deprecian sobre el periodo que resulte más corto entre el periodo del arrendamiento y la vida útil del activo subyacente. Si un arrendamiento transfiere la propiedad del activo subyacente o el costo del activo por derechos de uso refleja que la Entidad planea ejercer una opción de compra, el activo por derechos de uso se depreciará sobre la vida útil

Un elemento de propiedades, planta y equipo se da de baja cuando se vende o cuando no se espere obtener beneficios económicos futuros que deriven del uso continuo del activo. La utilidad o pérdida que surge de la venta o retiro de una partida de propiedades, planta y equipo, se calcula como la diferencia entre los recursos que se reciben por la venta y el valor en libros de activo, y se reconoce en resultados.

g. ***Propiedades de inversión***

Las propiedades de inversión son aquellas que se mantienen para obtener rentas y/o plusvalía y se valúan inicialmente al costo de adquisición, incluyendo los costos incurridos en la transacción. El reconocimiento inicial de las propiedades de inversión fue a su costo de adquisición. Después del reconocimiento inicial, las propiedades de inversión se valúan a su valor razonable. Las ganancias o pérdidas que surgen de los cambios en el valor razonable de las propiedades de inversión se incluyen en resultados en el periodo en que se originan.

Una propiedad de inversión se elimina al momento de la disposición o cuando se retira permanentemente del uso y no se esperan beneficios económicos futuros de la disposición. Cualquier ganancia o pérdida que surja la baja de la propiedad (calculada como la diferencia entre los ingresos netos por disposición y el valor en libros del activo) se incluye en el estado de resultados en el periodo en que la propiedad se elimina.

e. ***Activos intangibles***

1. Activos intangibles adquiridos de forma separada

Los activos intangibles con vida útil finita adquiridos de forma separada se reconocen al costo de adquisición menos la amortización acumulada y las pérdidas acumuladas por deterioro. La amortización se reconoce con base en el método de línea recta sobre su vida útil estimada. La vida útil estimada y el método de amortización se revisan al final de cada año, y el efecto de cualquier cambio en la estimación registrada se reconoce sobre una base prospectiva. Los activos intangibles con vida útil indefinida que se adquieren por separado se registran al costo menos las pérdidas por deterioro acumuladas.

intangibles con vida útil indefinida que se adquieren por separado se registran al costo menos las pérdidas por deterioro acumuladas.

2. Activos intangibles que se generan internamente - desembolsos por investigación y desarrollo

Los desembolsos originados por las actividades de investigación se reconocen como un gasto en el periodo en el cual se incurren.

Un activo intangible que se genera internamente como consecuencia de actividades de desarrollo (o de la fase de desarrollo de un proyecto interno) se reconoce si, y sólo si, todo lo siguiente se ha demostrado:

- Técnicamente, es posible completar el activo intangible de forma que pueda estar disponible para su uso o venta;
- La intención de completar el activo intangible para usarlo o venderlo;
- La habilidad para usar o vender el activo intangible;
- La forma en que el activo intangible vaya a generar probables beneficios económicos en el futuro;
- La disponibilidad de los recursos técnicos, financieros y otros recursos apropiados, para completar el desarrollo y para utilizar o vender el activo intangible; y
- La capacidad para valorar confiablemente, el desembolso atribuible al activo intangible durante su desarrollo.

El monto que se reconoce inicialmente para un activo intangible que se genera internamente será la suma de los desembolsos incurridos desde el momento en que el activo intangible cumple las condiciones para su reconocimiento, establecidas anteriormente. Cuando no se puede reconocer un activo intangible generado internamente, los desembolsos por desarrollo se cargan a los resultados en el periodo en que se incurren.

Posterior al reconocimiento inicial, un activo intangible que se genera internamente se reconoce a su costo menos la amortización acumulada y el importe acumulado de las pérdidas por deterioro, sobre la misma base que los activos intangibles que se adquieren de forma separada.

3. Activos intangibles adquiridos en una combinación de negocios

Cuando se adquiere un activo intangible en una combinación de negocios y se reconocen separadamente del crédito mercantil, su costo inicial será su valor razonable

a la fecha de adquisición.

Con posterioridad a su reconocimiento inicial, un activo intangible adquirido en una combinación de negocios se reconocerá por su costo menos la amortización acumulada y el importe acumulado de las pérdidas por deterioro, sobre la misma base que los activos intangibles que se adquieren de forma separada.

4. Baja de activos intangibles

Un activo intangible se da de baja por venta, o cuando no se espera tener beneficios económicos futuros por su uso o disposición. Las ganancias o pérdidas que surgen de la baja de un activo intangible, medido como la diferencia entre los ingresos netos y el valor en libros del activo, se reconocen en resultados cuando el activo sea dado de baja.

5. Patentes y marcas

Las patentes y marcas registradas se miden inicialmente al costo de compra y se amortizan en línea recta a lo largo de sus vidas útiles estimadas.

f. *Deterioro activos tangibles e intangibles excluyendo el crédito mercantil*

Al final de cada periodo, la Entidad revisa los valores en libros de sus activos tangibles e intangibles a fin de determinar si existen indicios de que estos activos han sufrido alguna pérdida por deterioro. Si existe algún indicio, se calcula el monto recuperable del activo a fin de determinar el alcance de la pérdida por deterioro (de haber alguna).

Cuando el activo no genera flujos de efectivo independientes de otros activos, la Entidad estima el monto recuperable de la unidad generadora de efectivo a la que pertenece

dicho activo. Cuando se puede identificar una base razonable y consistente de distribución, los activos corporativos también se asignan a las unidades generadoras de efectivo individuales, o de lo contrario, se asignan a la Entidad más pequeño de unidades generadoras de efectivo para los cuales se puede identificar una base de distribución razonable y consistente.

Los activos intangibles con una vida útil indefinida o todavía no disponibles para su uso, se sujetan a pruebas para efectos de deterioro al menos cada año, y siempre que exista un indicio de que el activo podría haberse deteriorado.

El monto recuperable es el mayor entre el valor razonable menos el costo de venderlo y el valor en uso. Al evaluar el valor en uso, los flujos de efectivo futuros estimados se descuentan a su valor presente utilizando una tasa de descuento antes de impuestos que refleje la evaluación actual del mercado respecto al valor del dinero en el tiempo y los riesgos específicos del activo para el cual no se han ajustado las estimaciones de flujos de efectivo futuros.

Si se estima que el monto recuperable de un activo (o unidad generadora de efectivo) es menor que su valor en libros, el valor en libros del activo (o unidad generadora de efectivo) se reduce a su monto recuperable. Las pérdidas por deterioro se reconocen inmediatamente en resultados, salvo si el activo se registra a un monto revaluado, en cuyo caso se debe considerar la pérdida por deterioro como una disminución de la revaluación (ver nota ____).

Posteriormente, cuando una pérdida por deterioro se revierte, el valor en libros del activo (o unidad generadora de efectivo) se incrementa al valor estimado revisado de su monto recuperable, de tal manera que el valor en libros ajustado no exceda el valor en libros que se habría determinado si no se hubiera reconocido una pérdida por deterioro para dicho activo (o unidad generadora de efectivo) en años anteriores. La reversión de una pérdida por deterioro se reconoce inmediatamente en resultados, a menos que el activo correspondiente se reconozca a un monto revaluado, en cuyo caso la reversión de la pérdida por deterioro se trata como un incremento en la revaluación (ver nota ____).

g. Activos mantenidos para venta

Los activos a largo plazo (y grupos de activos para su disposición) clasificados como mantenidos para venta son valuados al menor entre el valor en libros y el valor razonable menos los costos de venta.

Los activos a largo plazo y los grupos de activos para su disposición se clasifican como mantenidos para venta si su valor en libros será recuperado a través de su venta y no mediante su uso continuo. Ésta condición se considera cumplida únicamente cuando la venta es altamente probable y el activo (o grupo de activos) está disponible para su venta inmediata en su condición actual y la administración debe estar comprometida con la venta, misma ser reconocida como venta finalizada en un plazo de un año a partir de la fecha de clasificación.

Cuando la Entidad se encuentra comprometida con un plan de venta que involucre la pérdida de control en una subsidiaria, todos los activos y pasivos de esa subsidiaria son clasificados como disponibles para su venta cuando se cumplen los criterios descritos anteriormente, independientemente de si la Entidad conservará una participación no controladora en su anterior subsidiaria después de la venta.

Cuando la Entidad está comprometida con un plan de venta que involucre la disposición de una inversión (o de una parte de una inversión) en una asociada o negocio conjunto, la inversión o la porción de la inversión que sujeta a disposición se clasifica como mantenida para su venta, cuando los criterios descritos anteriormente se cumplen, y la

Entidad discontinúa el uso del método de participación con respecto a la parte que está

clasificada como mantenida para su venta. Cualquier participación retenida de una inversión en una asociada o un negocio conjunto que no haya sido clasificado como mantenida para la venta sigue siendo reconocida a través del método de participación

h. *Crédito mercantil*

El crédito mercantil que surge por la adquisición de un negocio se reconoce al costo determinado a la fecha de adquisición del negocio (ver Nota 12) menos las pérdidas acumuladas por deterioro, si existieran.

Para fines de evaluar el deterioro, el crédito mercantil se asigna a cada unidad generadora de efectivo (o grupos de unidades generadoras de efectivo) del Grupo, que se espera será beneficiada por las sinergias de la combinación.

El deterioro de una unidad generadora de efectivo a la que se le ha asignado crédito mercantil se prueba anualmente, o con mayor frecuencia cuando existen indicios de que la unidad pueda estar deteriorada. Si el monto recuperable de la unidad generadora de efectivo es menor a su valor en libros, la pérdida por deterioro se asigna primero para reducir el valor en libros de cualquier crédito mercantil asignado a la unidad y posteriormente a los otros activos de la unidad de manera prorrateada y con base en el valor en libros de cada activo dentro de la unidad. Cualquier pérdida por deterioro del crédito mercantil se reconoce directamente en la utilidad o pérdida en el estado de resultados consolidado. Una pérdida por deterioro reconocida al crédito mercantil no se reversa en periodos posteriores.

Al disponer de la unidad generadora de efectivo relevante, el monto de crédito mercantil atribuible se incluye en la determinación de la utilidad o pérdida al momento de la disposición.

h. *Inversiones en asociadas y negocios conjuntos*

Una asociada es una entidad sobre la cual la Entidad tiene influencia significativa. Influencia significativa es el poder de participar en decisiones sobre políticas financieras y de operación de la entidad en la que se invierte, pero no implica un control o control conjunto sobre esas políticas.

Un negocio conjunto es un acuerdo contractual mediante el cual las partes que tienen el control conjunto del acuerdo tienen derecho a los activos netos del negocio conjunto. El control conjunto es el acuerdo contractual para compartir el control en un negocio, el cual existe cuando las decisiones sobre las actividades relevantes requieren la aprobación unánime de las partes que comparten el control.

Los resultados y los activos y pasivos de las asociadas o negocios conjuntos se incorporan a los estados financieros consolidados utilizando el método de participación, excepto si la inversión, o una porción de la misma, se clasifica como mantenida para su venta, en cuyo caso se contabiliza conforme a la IFRS 5 *Activos No Corrientes Mantenedidos para la Venta y Operaciones Discontinuas*. Conforme al método de participación, las inversiones en asociadas o negocios conjuntos inicialmente se contabilizan en el estado consolidado de posición financiera al costo y se ajusta por cambios posteriores a la adquisición por la participación de la Entidad en la utilidad o pérdida y otros resultados integrales de la asociada o negocio conjunto. Cuando la participación de la Entidad en las pérdidas de una entidad asociada o un negocio conjunto de la Entidad supera la participación de la Entidad en esa asociada o negocio conjunto (que incluye los intereses a largo plazo que, en sustancia, forman parte de la inversión neta de la Entidad en la asociada o negocio conjunto) la Entidad deja de reconocer su participación en las pérdidas. Las pérdidas adicionales se reconocen siempre y cuando la Entidad haya contraído alguna obligación legal o implícita o haya hecho pagos en nombre de la asociada o negocio conjunto.

Una inversión en una asociada o un negocio conjunto se registra utilizando el método de participación desde la fecha en que la participada se convierte en una asociada o un negocio conjunto. En la adquisición de la inversión en una asociada o negocio conjunto, el exceso en el costo de adquisición sobre la participación de la Entidad en el valor razonable neto de los activos y pasivos identificables en la inversión se reconoce como crédito mercantil, el cual se incluye en el valor en libros de la inversión. Cualquier exceso de participación de la Entidad en el valor razonable neto de los activos y pasivos identificables en el costo de adquisición de la inversión, después de la re-evaluación, luego de su re-evaluación, se reconoce inmediatamente en los resultados del periodo en el cual la inversión se adquirió.

Los requerimientos de IAS 36 se aplican para determinar si es necesario reconocer una pérdida por deterioro con respecto a la inversión de la Entidad en una asociada o un negocio conjunto. Cuando es necesario, se prueba el deterioro del valor en libros total de la inversión (incluyendo el crédito mercantil) de conformidad con IAS 36 Deterioro de Activos como un único activo, comparando su monto recuperable (mayor entre valor en uso y valor razonable menos costo de venta) contra su valor en libros. Cualquier pérdida por deterioro reconocida forma parte del valor en libros de la inversión. Cualquier reversión de dicha pérdida por deterioro se reconoce de conformidad con IAS 36 en la medida en que dicho monto recuperable de la inversión incrementa posteriormente.

La Entidad discontinúa el uso del método de participación desde la fecha en que la inversión deja de ser una asociada o un negocio conjunto, o cuando la inversión se clasifica como mantenida para la venta. Cuando la Entidad mantiene la participación en la antes asociada o negocio conjunto la inversión retenida se mide a valor razonable a dicha fecha y se considera como su valor razonable al momento del reconocimiento inicial de conformidad con IFRS 9. La diferencia entre el valor contable de la asociada o negocio conjunto en la fecha en que el método de la participación se discontinuó y el valor razonable atribuible a la participación retenida y la ganancia por la venta de una parte del interés en la asociada o negocio conjunto se incluye en la determinación de la ganancia o pérdida por disposición de la asociada o negocio conjunto. Adicionalmente, la Entidad contabiliza todos los montos previamente reconocidos en otros resultados

integrales en relación a esa asociada o negocio conjunto con la misma base que se requeriría si esa asociada o negocio conjunto hubiese dispuesto directamente los activos o pasivos relativos. Por lo tanto, si una ganancia o pérdida previamente reconocida en otros resultados integrales por dicha asociada o negocio conjunto se hubiere reclasificado al estado de resultados al disponer de los activos o pasivos relativos, la Entidad reclasifica la ganancia o pérdida del capital al estado de resultados (como un ajuste por reclasificación) cuando la asociada o negocio conjunto se discontinúa.

La Entidad sigue utilizando el método de participación cuando una inversión en una asociada se convierte en una inversión en un negocio conjunto o una inversión en un negocio conjunto se convierte en una inversión en una asociada. No existe una revaluación a valor razonable sobre dichos cambios en la participación.

Cuando la Entidad reduce su participación en una asociada o un negocio conjunto pero la Entidad sigue utilizando el método de la participación, la Entidad reclasifica a resultados la proporción de la ganancia o pérdida que había sido previamente reconocida en otros resultados integrales en relación a la reducción de su participación en la inversión si esa utilidad o pérdida se hubieran reclasificado al estado de resultados en la disposición de los activos o pasivos relativos.

Cuando la Entidad lleva a cabo transacciones con su asociada o negocio conjunto, la utilidad o pérdida resultante de dichas transacciones con la asociada o negocio conjunto se reconocen en los estados financieros consolidados de la Entidad sólo en la medida de la participación en la asociada o negocio conjunto que no se relacione con la Entidad.

La Entidad aplica IFRS 9, incluyendo los requerimientos para deterioro, a participaciones de largo plazo en asociadas o en negocios conjuntos a los cuales no les aplica el método de participación y forman parte de la inversión neta de la entidad participada. Además, al aplicar la IFRS 9 a participaciones de largo plazo, la Entidad no toma en cuenta los ajustes a sus valores en libros, como lo requiere la IAS 28.

i. Intereses en operaciones conjuntas

Una operación conjunta es un acuerdo mediante el cual las partes tienen control conjunto del acuerdo por lo que tienen el derecho a los activos y obligaciones por los pasivos, relacionados con el acuerdo. El control conjunto es el acuerdo contractual para compartir el control de un negocio, el cual únicamente existe cuando las decisiones sobre las actividades relevantes requieren la aprobación unánime de las partes que comparten el control.

Cuando la Entidad lleva a cabo sus actividades en un marco de operaciones conjuntas, como operador conjunto reconoce en relación con su participación en una operación conjunta:

- Sus activos, incluyendo su participación de los activos mantenidos en forma conjunta.
- Sus pasivos, incluyendo su parte de los pasivos incurridos conjuntamente.
- Sus ingresos por la venta de su parte de la producción derivada de la operación conjunta.
- Su participación en los ingresos de la venta de la producción en la operación conjunta.
- Sus gastos, incluyendo su parte de los gastos incurridos en común.

La Entidad contabiliza los activos, pasivos, ingresos y gastos relacionados con su participación en una operación conjunta de conformidad con las IFRS aplicables a los activos, pasivos, ingresos y gastos.

Cuando una subsidiaria de la Entidad realiza transacciones con una operación conjunta

en la cual participa (como una venta o aportación de activos), se considera que la Entidad lleva a cabo la transacción con las otras partes en la operación conjunta, y las ganancias y pérdidas resultantes de las operaciones se registran en los estados financieros consolidados de la Entidad sólo en la medida de los intereses de las otras partes en la operación conjunta.

Cuando la Entidad realiza transacciones con una operación conjunta en la que una subsidiaria de la Entidad es un operador conjunto (ej. una compra de activos), la Entidad no reconoce su participación en los resultados hasta que revende esos activos a un tercero.

i. Combinaciones de negocios

Las adquisiciones de negocios se contabilizan utilizando el método de compra. La contraprestación transferida en una combinación de negocios se mide a valor razonable, el cual se calcula como la suma de los valores razonables de los activos transferidos por el Grupo, menos los pasivos incurridos por el Grupo con los anteriores propietarios de la empresa adquirida y las participaciones de capital emitidas por el Grupo a cambio del control sobre la empresa adquirida a la fecha de adquisición. Los costos relacionados con la adquisición generalmente se reconocen en el estado de resultados conforme se incurren.

A la fecha de adquisición, los activos identificables adquiridos y los pasivos asumidos se reconocen a valor razonable con excepción de:

- Impuestos diferidos activos o pasivos y activos o pasivos relacionados con beneficios a empleados, que se reconocen y miden de conformidad con IAS 12 *Impuestos a la utilidad* y IAS 19 *Beneficios para empleados*, respectivamente;
- Pasivos o instrumentos de capital relacionados con acuerdos de pagos basados en acciones de la empresa adquirida o acuerdos de pagos basados en acciones del Grupo celebrados para reemplazar acuerdos de pagos basados en acciones de la empresa adquirida que se miden de conformidad con la IFRS 2 *Pagos basados en acciones* a la fecha de adquisición; y
- Activos (o un grupo de activos para su disposición) que se clasifican como mantenidos para venta de conformidad con la IFRS 5 *Activos no circulantes conservados para venta y operaciones discontinuas* que se miden de conformidad con dicha norma.

El crédito mercantil se mide como el exceso de la suma de la contraprestación transferida, el monto de cualquier participación no controladora en la empresa adquirida, y el valor razonable de la tenencia accionaria previa del adquirente en la empresa adquirida (si hubiere) sobre el neto de los montos de activos adquiridos identificables y pasivos asumidos a la fecha de adquisición. Si después de una revaluación el neto de los montos de activos adquiridos identificables y pasivos asumidos a la fecha de adquisición excede la suma de la contraprestación transferida, el monto de cualquier participación no controladora en la empresa adquirida y el valor razonable de la tenencia accionaria previa del adquirente en la empresa adquirida (si hubiere), el exceso se reconoce inmediatamente en el estado de resultados como una ganancia por compra a precio de ganga.

Las participaciones no controladoras que son participaciones accionarias y que otorgan a sus tenedores una participación proporcional de los activos netos de la Entidad en caso de liquidación, se pueden medir inicialmente ya sea a valor razonable o al valor de la participación proporcional de la participación no controladora en los montos reconocidos de los activos netos identificables de la empresa adquirida. La opción de base de medición se realiza en cada transacción. Otros tipos de participaciones no controladoras

se miden a valor razonable o, cuando aplique, con base en a lo especificado por otra IFRS.

Cuando la contraprestación transferida por el Grupo en una combinación de negocios incluya activos o pasivos resultantes de un acuerdo de contraprestación contingente, la contraprestación contingente se mide a su valor razonable a la fecha de adquisición y se incluye como parte de la contraprestación transferida. Los cambios en el valor razonable de la contraprestación contingente que califican como ajustes del periodo de medición se ajustan retrospectivamente con los correspondientes ajustes contra crédito mercantil. Los ajustes del periodo de medición son ajustes que surgen de la información adicional obtenida durante el 'periodo de medición' (que no puede ser mayor a un año a partir de la fecha de adquisición) sobre hechos y circunstancias que existieron a la fecha de adquisición.

El tratamiento contable para cambios en el valor razonable de la contraprestación contingente que no califiquen como ajustes del periodo de medición depende de cómo se clasifique la contraprestación contingente. La contraprestación contingente que se clasifique como capital no se vuelve a medir en fechas de informe posteriores y su posterior liquidación se contabiliza dentro del capital. La contraprestación contingente que se clasifique como un activo o pasivo se vuelve a medir en fechas de informe posteriores de conformidad con IAS 39, o IAS 37, *Provisiones, pasivos contingentes y activos contingentes*, según sea apropiado, reconociendo la correspondiente ganancia o pérdida en el

estado de resultados.

Cuando una combinación de negocios se logra por etapas, la participación accionaria previa del Grupo en la empresa adquirida se remide al valor razonable a la fecha de adquisición y la ganancia o pérdida resultante, si hubiere, se reconoce en el estado de resultados. Los montos que surgen de participaciones en la empresa adquirida antes de la fecha de adquisición que han sido previamente reconocidos en otros resultados integrales se reclasifican al estado de resultados cuando este tratamiento sea apropiado si dicha participación se elimina

Si el tratamiento contable inicial de una combinación de negocios está incompleto al final del periodo de informe en el que ocurre la combinación, la Entidad reporta montos provisionales para las partidas cuya contabilización esté incompleta. Dichos montos provisionales se ajustan durante el periodo de medición (ver arriba) o se reconocen activos o pasivos adicionales para reflejar la nueva información obtenida sobre los hechos y circunstancias que existieron a la fecha de adquisición y que, de haber sido conocidos, hubiesen afectado a los montos reconocidos a dicha fecha

j. Arrendamientos

- La Entidad como arrendador

La Entidad entra en contratos de arrendamiento como arrendador respecto a algunas de las propiedades de inversión. La Entidad también renta a los minoristas el equipo necesario para la presentación y desarrollo de sus actividades y equipo manufacturado por la Entidad.

Los arrendamientos en los que la Entidad funge como arrendador son clasificados como arrendamientos financieros o arrendamientos operativos. Cuando los términos del contrato transfieren sustancialmente todos los riesgos y beneficios de la propiedad al arrendatario, el contrato se clasifica como un arrendamiento financiero. Todos los demás contratos se clasifican como contratos operativos.

Cuando la Entidad es un arrendador intermedio, contabiliza el arrendamiento principal y el subarrendamiento como dos contratos separados. El subarrendamiento se clasifica como arrendamiento financiero o arrendamiento operativo en referencia al activo por derechos de uso originado del arrendamiento principal-.

El ingreso por rentas proveniente de arrendamientos operativos se reconoce bajo línea recta a través del plazo del arrendamiento relevante-. Los costos iniciales directos incurridos en la negociación y arreglo del arrendamiento operativo son agregados al valor en libros del activo arrendado y son reconocidos bajo línea recta a través del plazo del arrendamiento.

Los montos pendientes de arrendamientos financieros son reconocidos como arrendamientos por cobrar por el monto de la inversión neta en los arrendamientos. Los ingresos por arrendamientos financieros se asignan a los periodos contables de manera que refleje una tasa de retorno periódica constante sobre la inversión neta insoluble respecto de los arrendamientos.

Cuando un contrato incluye componentes de arrendamiento y de no arrendamiento, la

Entidad aplica la IFRS 15 para asignar la contraprestación correspondiente a cada componente bajo el contrato.

- La Entidad como arrendatario

La Entidad evalúa si un contrato contiene un arrendamiento en su origen. La Entidad reconoce un activo por derechos de uso y un pasivo por arrendamiento correspondiente respecto a todos los contratos de arrendamiento en los que sea arrendatario, exceptuando los arrendamientos de corto plazo (plazo de 12 meses o menos) y los de activos de bajo valor (como tabletas electrónicas, computadoras personales y objetos pequeños de mobiliario de oficina y teléfonos). Para estos arrendamientos, la Entidad reconoce los pagos de renta como un gasto operativo bajo el método de línea recta a través del periodo de vigencia del arrendamiento, a menos que otro método sea más representativo del patrón del tiempo en que los beneficios económicos proveniente del consumo de los activos arrendados.

El pasivo por arrendamiento es medido inicialmente al valor presente de los pagos de renta que no sean pagados en la fecha de inicio, descontado por la tasa implícita en el contrato. Si esta tasa no puede ser fácilmente determinada, la Entidad utiliza tasas incrementales.

Los pagos de renta incluidos en la medición del pasivo por arrendamiento consisten en:

- Pagos de renta fijos (incluyendo pagos fijos en sustancia), menos cualquier incentivo por arrendamiento recibido;
- Pagos de renta variables que dependen de un índice o tasa, inicialmente medidos usando el índice o tasa en la fecha de inicio;
- El monto esperado a pagarse por el arrendatario bajo garantías de valor residual;
- El precio de ejercicio de opciones de compra, si el arrendatario está razonablemente certero de ejercitar las opciones; y
- Pagos por penalizaciones resultantes de la terminación del arrendamiento, si el periodo del arrendamiento refleja el ejercicio de una opción de terminación del arrendamiento.

El pasivo por arrendamiento se presenta como un concepto separado en el estado consolidado de posición financiera.

El pasivo por arrendamiento es medido subsecuentemente con el aumento del valor en libros para reflejar los intereses devengados por el pasivo por arrendamiento (usando el método de interés efectivo) y reduciendo el valor en libros para reflejar los pagos de renta realizados.

La Entidad reevalúa el pasivo por arrendamiento (y realiza el ajuste correspondiente al activo por derechos de uso relacionado) siempre que:

- El plazo del arrendamiento es modificado o hay un evento o cambio significativo en las circunstancias del arrendamiento resultando en un cambio en la evaluación del ejercicio de opción de compra, en cuyo caso el pasivo por arrendamiento es medido descontando los pagos de renta actualizados usando una tasa de descuento actualizada.

- Los pagos de renta se modifican como consecuencia de cambios en índices o tasa o un cambio en el pago esperado bajo un valor residual garantizado, en cuyos casos el pasivo por arrendamiento se revalúa descontando los pagos de renta actualizados utilizando la misma tasa de descuento (a menos que el cambio en los pagos de renta se deba a un cambio en una tasa de interés variable, en cuyo caso se usa una tasa de descuento actualizada).
- Un contrato de arrendamiento se modifique y la modificación del arrendamiento no se contabilice como un arrendamiento separado, en cuyo caso el pasivo por arrendamiento se revalúa basándose en el plazo del arrendamiento del arrendamiento modificado, descontando los pagos de renta actualizados usando una tasa de descuento actualizada a la fecha de entrada en vigor de la modificación.

La Entidad no realizó ninguno de los ajustes mencionados en los periodos presentados.

Los activos por derechos de uso consisten en la medición inicial del pasivo por arrendamiento correspondiente, los pagos de renta realizados en o antes de la fecha de inicio, menos cualquier incentivo por arrendamiento recibido y cualquier costo inicial directo. La valuación subsecuente es el costo menos la depreciación acumulado y pérdidas por deterioro.

Si la Entidad incurren una obligación surgida de costos de desmantelar y remover

un activo arrendado, restaurar el lugar en el cual está localizado o restaurar el activo subyacente a la condición requerida por los términos y condiciones del arrendamiento, se debe reconocer una provisión medida conforme a la IAS 37. En la medida en que los costos se relacionen a un activo por derechos de uso, los costos son incluidos en el activo por derechos de uso relacionado, a menos que dichos costos se incurran para generar inventarios.

Los activos por derechos de uso se deprecian sobre el periodo que resulte más corto entre el periodo del arrendamiento y la vida útil del activo subyacente. Si un arrendamiento transfiere la propiedad del activo subyacente o el costo del activo por derechos de uso refleja que la Entidad planea ejercer una opción de compra, el activo por derechos de uso se depreciará sobre la vida útil. La depreciación comienza en la fecha de inicio del arrendamiento.

Los activos por derechos de uso son presentados como un concepto separado en el estado consolidado de posición financiera.

La Entidad aplica IAS 36 para determinar si un activo por derechos de uso está deteriorado y contabiliza cualquier pérdida por deterioro identificada como se describe en la política de 'Propiedades, planta y equipo'.

Los arrendamientos con rentas variables que no dependen de un índice o tasa, no son incluidos en la medición del pasivo por arrendamiento y del activo por derechos de uso. Los pagos relacionados son reconocidos como un gasto en el periodo en el que sucede el evento o condición que desencadena los pagos y son incluidos en el concepto de "Otros gastos" en el estado consolidado de resultados (ver nota ___).

Como expediente práctico, la IFRS 16 permite no separar los componentes de no arrendamiento y en su lugar contabilizar cualquier arrendamiento y sus componentes de

no arrendamientos asociados como un solo acuerdo. La Entidad no ha utilizado este expediente práctico. Para contratos que contienen componentes de arrendamiento y uno o más componentes de arrendamiento o de no arrendamiento adicionales, la Entidad asigna la consideración del contrato a cada componente de arrendamiento bajo el método del precio relativo de venta independiente del componente de arrendamiento y precio relativo de venta independiente agregado para todos los componentes de no arrendamiento.

k. Transacciones en monedas extranjeras

Al preparar los estados financieros de cada entidad, las transacciones en moneda distinta a la moneda funcional de la Entidad (moneda extranjera) se reconocen utilizando los tipos de cambio vigentes en las fechas en que se efectúan las operaciones. Al final de cada periodo, las partidas monetarias denominadas en moneda extranjera se reconvierten a los tipos de cambio vigentes a esa fecha. Las partidas no monetarias registradas a valor razonable, denominadas en moneda extranjera, se reconvierten a los tipos de cambio vigentes a la fecha en que se determinó el valor razonable. Las partidas no-monetarias que se calculan en términos de costo histórico, en moneda extranjera, no se reconvierten.

Las diferencias en tipo de cambio en partidas monetarias se reconocen en los resultados del periodo, excepto cuando surgen por:

- Diferencias en tipo de cambio provenientes de préstamos denominados en monedas extranjeras relacionados con activos en construcción para uso productivo futuro, las cuales se incluyen en el costo de dichos activos cuando se consideran como un ajuste a los costos por intereses sobre dichos préstamos denominados en monedas extranjeras;
- Diferencias en tipo de cambio provenientes de transacciones relacionadas con coberturas de riesgos de tipo de cambio (ver nota ___ relacionado con las políticas contables para coberturas); y
- Diferencias en tipo de cambio provenientes de partidas monetarias por cobrar o por pagar a una operación extranjera cuya liquidación no está planeada ni es posible realizar el pago (formando así parte de la inversión neta en la operación extranjera), las cuales se reconocen inicialmente en otros resultados integrales y se reclasifican desde el capital contable a resultados en reembolso de las partidas monetarias.

Para fines de la presentación de los estados financieros consolidados, los activos y pasivos en moneda extranjera de la Entidad se expresan en pesos [mexicanos], utilizando los tipos de cambio vigentes al final del periodo. Las partidas de ingresos y gastos se convierten a los tipos de cambio promedio vigentes del periodo, a menos que éstos fluctúen en forma significativa durante el periodo, en cuyo caso se utilizan los tipos de cambio a la fecha en que

se efectúan las transacciones. Las diferencias en tipo de cambio que surjan, dado el caso, se reconocen en otros resultados integrales y son acumuladas en el capital contable (atribuidas a las participaciones no controladoras cuando sea apropiado).

En la venta de una operación extranjera (es decir, venta de toda la participación de la Entidad en una operación extranjera, o una disposición que involucre una pérdida de control en la subsidiaria que incluya una operación extranjera, pérdida parcial de control conjunto sobre una entidad controlada conjuntamente que incluya una operación extranjera, parcial de la cual el interés retenido se convierte en un instrumento financiero; todas las diferencias en tipo de cambio acumuladas en capital relacionadas con esa operación atribuibles a la Entidad se reclasifican a los resultados.

Adicionalmente en la disposición parcial de una subsidiaria que incluye una operación extranjera, la Entidad volverá a atribuir la participación proporcional del importe acumulado de las diferencias en cambio reconocidas en otros resultados integrales a las participaciones no controladoras en esa operación extranjera y no se reconocen en resultados. En cualquier otra disposición parcial de una operación extranjera (es decir, de asociadas o entidades controladas conjuntamente que no involucre una pérdida de influencia significativa o control conjunto) la Entidad reclasificará a resultados solamente la participación proporcional del importe acumulado de las diferencias en cambio.

Los ajustes correspondientes al crédito mercantil y al valor razonable de activos adquiridos identificables y pasivos asumidos generados en la adquisición de una operación en el extranjero se consideran como activos y pasivos de dicha operación y se convierten al tipo de cambio vigente al cierre del periodo de reporte. Las diferencias de cambio resultantes se reconocen en otros resultados integrales.

I. Costos por préstamos

Los costos por préstamos atribuibles directamente a la adquisición, construcción o producción de activos calificables, los cuales requieren de un periodo de tiempo substancial hasta que están listos para su uso o venta, se adicionan al costo de esos activos durante ese tiempo hasta el momento en que estén listos para su uso o venta.

En la medida que la tasa variable de préstamos usados para financiar un activo calificado y que son cubiertos en una cobertura efectiva de flujos de efectivo de riesgo de tasa de interés, la porción efectiva del derivado es reconocida en otros resultados integrales y es

reclasificada a resultados cuando el activo calificado impacta en resultados. En la medida que la tasa fija de préstamos es usada para financiar los activos calificables y son cubiertos por una cobertura efectiva de riesgo de tasa de interés, los costos capitalizados de préstamos reflejan la cobertura de tasa de interés.

El ingreso que se obtiene por la inversión temporal de fondos de préstamos específicos pendientes de ser utilizados en activos calificables, se deduce de los costos por préstamos elegibles para ser capitalizados.

Todos los otros costos por préstamos se reconocen en los resultados durante el periodo en que se incurren.

m. **Subvenciones del gobierno**

Las subvenciones del gobierno no se reconocen hasta que se tiene una seguridad razonable de que la Entidad cumplirá con las condiciones correspondientes; y que las subvenciones se recibirán.

Las subvenciones del gobierno se reconocen como ingresos sobre una base sistemática a lo largo de los periodos necesarios para enfrentarlas con los costos que se pretende compensar. Las subvenciones del gobierno cuya condición principal sea que la Entidad compre, construya o de otro modo adquiera activos a largo plazo, se reconocen como ingresos diferidos en el estado de posición financiera y se transfieren a resultados sobre una base sistemática y racional sobre la vida útil de los activos relativos.

Las subvenciones de gobierno que son cobradas como compensación de gastos o pérdidas ya incurridas o con el propósito de dar apoyo financiero inmediato a la Entidad sin costos futuros relacionados se reconocen en resultados en el periodo que son exigibles.

El beneficio de un préstamo del gobierno a una tasa de interés por debajo del mercado se trata como una subvención del gobierno, y se valúa como la diferencia entre los fondos recibidos y el valor razonable del préstamo con base en las tasas de interés prevalecientes en el mercado.

Las subvenciones de gobierno de los costos de entrenamiento de personal son reconocidas como ingresos en los periodos necesarios para igualarlos con los costos relacionados y son deducidos al reportar el gasto relativo.

Las subvenciones de gobierno que tienen que ver con la adquisición de propiedades, planta y equipo son tratados como ingresos diferidos y son reconocidas en resultados sobre la expectativa de la vida útil de los activos.

Información a revelar sobre asociadas [bloque de texto]

1. **Saldos y operaciones con partes relacionadas**

- a. Los saldos netos por cobrar a partes relacionadas son:

	2019	2019
Mexichem Flúor, S.A. de C.V.	\$ 3,200	\$ 3,340
Mexichem Resinas Vinílicas,	1,697	3,428

Clave de Cotización: POCHTEC

Trimestre: 4 Año: 2019

POCHTEC

Consolidado

Cantidades monetarias expresadas en Unidades

S.A. de C.V.		
Mexichem Soluciones Integrales, S.A. de C.V.	0	177
Mexichem Derivados, S.A. de C.V.	0	50
Mexichem Compuestos, S.A. de C.V.	<u>136</u>	<u>239</u>
	<u>\$ 5,033</u>	<u>\$ 7,234</u>

b. Los saldos netos por pagar a partes relacionadas son:

	2019	2019
Quimir, S.A. de C.V.	\$ 6,622	\$ 8,561
Mexichem Servicios Administrativos, S.A. de C.V.	-	-
Mexichem Derivados, S.A. de C.V.	211	
Mexichem Compuestos, S.A. de C.V.	<u>-</u>	<u>-</u>
	<u>\$ 6,833</u>	<u>\$ 8,561</u>

c. Las operaciones con partes relacionadas efectuadas en el curso normal de sus operaciones fueron como sigue:

	2019	2018
Mexichem Derivados, S.A. de C.V.:		
Ventas	\$ 3,745	\$ 4,069
Compras	\$ (1,513)	\$ (2,122)
Quimir, S.A. de C.V.:		
Ventas	\$	\$ 196
Compras	\$ (33,548)	\$ (31,873)

	2019	2018
Mexichem Flúor, S.A. de C.V.:		
Ventas	\$ 24,478	\$ 21,397
Compras	\$	\$ -
Mexichem Resinas Vinílicas, S.A. de C.V.:		
Ventas	\$ 4,584	\$ 6,445
Mexichem Soluciones Integrales, S.A. de C.V.:		
Ventas	\$ 114	\$ 657

Clave de Cotización: POCHTEC

Trimestre: 4 Año: 2019

POCHTEC

Consolidado

Cantidades monetarias expresadas en Unidades

Mexichem Compuestos, S.A. de C.V.:			
Ventas	\$	545	\$ 787
Compras	\$	-	\$ -
Mexichem de Costa Rica, S. A. de C.V.			
Ventas	\$	-	\$ -
Mexichem Servicios Administrativos, S.A. de C.V.:			
Servicios administrativos pagados	\$	-	\$ -

Información a revelar sobre la autorización de los estados financieros [bloque de texto]

1. Autorización de la emisión de los estados financieros consolidados

Los estados financieros consolidados adjuntos fueron autorizados para su emisión el 25 de febrero de 2020 por Armando Santacruz González, Director General, consecuentemente estos no reflejan los hechos ocurridos después de esa fecha, y están sujetos a la aprobación del Comité de Auditoría, del Consejo de Administración y de la Asamblea Ordinaria de Accionistas del Grupo, quienes pueden decidir su modificación de acuerdo a lo dispuesto en la Ley General de Sociedades Mercantiles.

Información a revelar sobre criterios de consolidación [bloque de texto]

a. Bases de consolidación de estados financieros

Los estados financieros consolidados incluyen los estados financieros de la entidad controladora y de las entidades controladas por dicha entidad (subsidiarias). El control se obtiene cuando la entidad controladora:

- Tiene poder sobre la inversión

Clave de Cotización: POCHTEC

Trimestre: 4 Año: 2019

POCHTEC

Consolidado

Cantidades monetarias expresadas en Unidades

- Está expuesta, o tiene derecho, a rendimientos variables derivados de su participación con dicha entidad, y
- Tiene la capacidad de afectar tales rendimientos a través de su poder sobre la entidad en la que invierte

La entidad controladora reevalúa si tiene o no el control en una entidad si los hechos y circunstancias indican que hay cambios a uno o más de los tres elementos de control que se listaron anteriormente.

Cuando la entidad controladora tiene menos de la mayoría de los derechos de voto de una participada, tiene poder sobre la misma cuando los derechos de voto son suficientes para otorgarle la capacidad práctica de dirigir sus actividades relevantes, de forma unilateral. La entidad controladora considera todos los hechos y circunstancias relevantes para evaluar si los derechos de voto de la entidad en la participada son suficientes para otorgarle poder, incluyendo:

- El porcentaje de participación de la entidad controladora en los derechos de voto en relación con el porcentaje y la dispersión de los derechos de voto de los otros tenedores de los mismos;
- Los derechos de voto potenciales mantenidos por la entidad controladora, por otros accionistas o por terceros;
- Los derechos derivados de otros acuerdos contractuales, y
- Cualquier hecho y circunstancia adicional que indiquen que la entidad controladora tiene, o no tiene, la capacidad actual de dirigir las actividades relevantes en el momento en que las decisiones deben tomarse, incluidas las tendencias de voto de los accionistas en las asambleas anteriores.

Las subsidiarias se consolidan desde la fecha en que se transfiere el control a la entidad controladora, y se dejan de consolidar desde la fecha en la que se pierde el control. Las ganancias y pérdidas de las subsidiarias adquiridas o vendidas durante el año se incluyen en los estados consolidados de resultados y otros resultados integrales desde la fecha que la tenedora obtiene el control o hasta la fecha que se pierde, según sea el caso.

La utilidad y cada componente de los otros resultados integrales se atribuyen a las participaciones controladoras y no controladoras. El resultado integral de las subsidiarias se atribuye a las participaciones controladoras y no controladoras aún si da lugar a un déficit en éstas últimas.

Cuando es necesario, se realizan ajustes a los estados financieros de las subsidiarias para alinear sus políticas contables de conformidad con las políticas contables del Grupo.

Subsidiaria	Principal actividad	Moneda funcional y de registro
Pochteca Materias Primas, S. A. de C. V.	Compra-venta de materia prima	Pesos
Suplia, S. A. de C. V.	Compra-venta de materia prima	Pesos
Demser, S. A. de C. V.	Prestación de servicios	Pesos
Servicios Administrativos Argostal, S. A. de C. V.	Prestación de servicios	Pesos
Pochteca de Guatemala, S. A.	Compra-venta de materia prima	Quetzales
Pochteca Do Brasil Participações Ltd.	Compra-venta de materia prima	Reales
Pochteca Papel, S. A. de C. V.	Compra-venta de papel	Pesos
Transportadora de Líquidos y Derivados, S. A. de C.V	Transporte de productos químicos	Pesos
Pochteca de El Salvador, S. A.	Compra-venta de materia prima	Dólares
Pochteca de Costa Rica, S. A.	Compra-venta de materia prima	Colones
Pochteca Servicios Administrativos, S. A. de C. V.	Prestación de servicios	Pesos
Pochteca Servicios Corporativos, S. A. de C. V.	Prestación de servicios	Pesos
Asesoría en Lubricantes Pochteca, S. A de C. V.	Prestación de servicios	Pesos

Clave de Cotización: POCHTEC

Trimestre: 4 Año: 2019

POCHTEC

Consolidado

Cantidades monetarias expresadas en Unidades

Asesoría en Servicios Pochteca, S. A de C. V.	Prestación de servicios	Pesos
Plásticos Argostal, S. A. de C. V.	Sin operaciones	Pesos
Químicos Argostal, S. A. de C. V.	Sin operaciones	Pesos
Coremal, S. A. (Coremal)	Compra-venta de materia prima	Reales
Mercotrans Tansportes e Logistica Ltda.	Transporte de productos químicos	Reales
Coremal Química Ltda.	Compra-venta de materia prima	Reales
Latam Chemicals, LLC	Compra-venta de materia prima	Dólares
Conjunto LAR de México, S. A. de C. V.	Compra-venta de materias prima	Pesos

La participación en inversiones en todas las subsidiarias es del 100% de su capital social.

Todos los saldos, operaciones y flujos de efectivo intercompañía se han eliminado en la consolidación

Cambios en las participaciones del Grupo en las subsidiarias existentes

Los cambios en las inversiones en las subsidiarias del Grupo que no den lugar a una pérdida de control se registran como transacciones de capital. El valor en libros de las inversiones y participaciones no controladoras del grupo se ajusta para reflejar los cambios en las correspondientes inversiones en subsidiarias. Cualquier diferencia entre el importe por el cual se ajustan las participaciones no controladoras y el valor razonable de la contraprestación pagada o recibida se reconoce directamente en el capital contable y se atribuye a los propietarios del Grupo.

Cuando el Grupo pierde el control de una subsidiaria, la ganancia o pérdida en la disposición se calcula como la diferencia entre (i) la suma del valor razonable de la contraprestación recibida y el valor razonable de cualquier participación retenida y (ii) el valor en libros anterior de los activos (incluyendo el crédito mercantil) y pasivos de la subsidiaria y cualquier participación no controladora. Los importes previamente reconocidos en otras partidas del resultado integral relativos a la subsidiaria se registran de la misma manera establecida para el caso de que se disponga de los activos o pasivos relevantes (es decir, se reclasifican a resultados o se transfieren directamente a otras partidas de capital contable según lo especifique/permita la IFRS aplicable). El valor razonable de cualquier inversión retenida en la subsidiaria a la fecha en que se pierda el control se considera como el valor razonable para el reconocimiento inicial, según la IAS 39 o, en su caso, el costo en el reconocimiento inicial de una inversión en una asociada o negocio conjunto.

Información a revelar sobre criterios de elaboración de los estados financieros

[bloque de texto]

a. *Bases de preparación*

- i. Los estados financieros consolidados de la Entidad han sido preparados sobre la base de costo histórico, excepto por (*ciertos instrumentos financieros, propiedades, planta y equipo, propiedades de inversión, etc., explicar lo que sea aplicable*) que se valúan a cantidades revaluadas o a sus valores razonables al cierre de cada periodo, como se

explica en las políticas contables incluidas más adelante Costo histórico

El costo histórico generalmente se basa en el valor razonable de la contraprestación entregada a cambio de bienes.

ii. Valor razonable

El valor razonable se define como el precio que se recibiría por vender un activo o que se pagaría por transferir un pasivo en una transacción ordenada entre participantes en el mercado a la fecha de valuación independientemente de si ese precio es observable o estimado utilizando directamente otra técnica de valuación. Al estimar el valor razonable de un activo o un pasivo, el Grupo tiene en cuenta las características del activo o pasivo, si los participantes del mercado tomarían esas características al momento de fijar el precio del activo o pasivo en la fecha de medición. El valor razonable para propósitos de medición y / o revelación de estos estados financieros consolidados se determina de forma tal, a excepción de las transacciones con pagos basados en acciones que están dentro del alcance de la IFRS 2, las operaciones de arrendamiento que están dentro del alcance de la IAS 17, y las valuaciones que tienen algunas similitudes con valor razonable, pero no es un valor razonable, tales como el valor neto de realización de la IAS 2 o el valor en uso de la IAS 36.

Además, para efectos de información financiera, las mediciones de valor razonable se clasifican en Nivel 1, 2 o 3 con base en el grado en que son observables los datos de entrada en las mediciones y su importancia en la determinación del valor razonable en su totalidad, las cuales se describen de la siguiente manera:

- Nivel 1 Se consideran precios de cotización en un mercado activo para activos o pasivos idénticos que la entidad puede obtener a la fecha de la valuación;
- Nivel 2 Datos de entrada observables distintos de los precios de cotización del Nivel 1, sea directa o indirectamente,

Nivel 3 Considerada datos de estrada no observables.

Información a revelar sobre préstamos [bloque de texto]

1. Préstamos bancarios y deuda a largo plazo

	2019	2018
Préstamos bancarios	665,258	977,259
Menos - Comisiones pagadas pendientes de amortizar	(3,869)	(10,717)
	661,389	966,542
Menos - Porción circulante	<u>101,147</u>	<u>300,292</u>

Clave de Cotización: POCHTEC

Trimestre: 4 Año: 2019

POCHTEC

Consolidado

Cantidades monetarias expresadas en Unidades

Deuda a largo plazo	\$ <u>560,242</u>	\$ <u>666,250</u>
---------------------	-------------------	-------------------

Los importes de la TIIE a 91 días al 31 de diciembre son como sigue:

	2019	2018
TIIE	7.9355%	8.1725%

- a) Los créditos contratados incluyen ciertas cláusulas restrictivas que limitan al Grupo principalmente a otorgar garantías. Por los años que terminaron el 31 de diciembre de 2019 y 2018, estas han sido cumplidas.

Clave de Cotización: POCHTEC

Trimestre: 4 Año: 2019

POCHTEC

Consolidado

Cantidades monetarias expresadas en Unidades

Los vencimientos de la porción de la deuda a largo plazo al 31 de diciembre de 2019, son:

Año 31 de diciembre de	que terminará	el	Importe
2021			84,708
2022			10,772
2023			<u>5,667</u>
			\$ <u>101,147</u>

Información a revelar sobre combinaciones de negocios [bloque de texto]

11. Adquisición de negocios

En junio de 2017, el Grupo concretó la adquisición de Conjunto LAR de México, S. A. de C. V. (LAR), empresa dedicada a la distribución de productos químicos en México, misma que se contabilizó utilizando el método compra. Los resultados del negocio adquirido fueron incluidos en los estados financieros consolidados desde la fecha de adquisición.

a. Subsidiaria adquirida y contraprestación transferida

Actividad principal	Fecha de adquisición	Proporción de acciones adquiridas (%)	Contraprestación transferida
LAR Compra venta de materias primas ⁽¹⁾	2 de junio de 2017	100	\$ <u>177,032</u>

(1) LAR fue adquirida para continuar con las actividades de expansión del Grupo. LAR es una empresa con más de 30 años de historia especializándose en la venta de productos para cuidado del hogar y para cuidado personal.

La contraprestación transferida por esta transacción fue realizada en efectivo.

b. Activos adquiridos y pasivos asumidos a la fecha de adquisición

	LAR
Activos circulantes:	
Efectivo	\$ 455

Clave de Cotización: POCHTEC

Trimestre: 4 Año: 2019

POCHTEC

Consolidado

Cantidades monetarias expresadas en Unidades

Cuentas por cobrar y otras cuentas por cobrar	21,225
Inventarios	22,051
Activos a largo plazo:	
Planta y equipo	14,712
Otros activos	349
Activo intangible	164,497
Pasivos circulantes:	
Cuentas por pagar a proveedores y otras cuentas por pagar	<u>41,217</u>
	<u>\$ 182,072</u>
c. Ganancia en la adquisición de negocio	
	LAR ⁽¹⁾
Contraprestación transferida	\$ 177,032
Menos: valor razonable de los activos netos adquiridos	<u>182,072</u>
Ganancia en la adquisición de negocio	<u>\$ 5,040</u>

(1) Este efecto se reflejó en el estado de resultados como una ganancia en la adquisición de negocio.

d. Flujo de efectivo neto sobre la adquisición de subsidiarias	
	LAR
Contraprestación pagada en efectivo a la fecha de adquisición	\$ 177,032
Menos: saldos de efectivo adquiridos	<u>(455)</u>
Saldo pagado en efectivo	<u>\$ 176,577</u>

Información a revelar sobre efectivo y equivalentes de efectivo [bloque de texto]

1. Efectivo y equivalentes de efectivo

Para propósitos de los estados consolidados de flujos de efectivo, el efectivo y equivalentes de efectivo incluye efectivo, bancos e inversiones. Los equivalentes de efectivo están presentados principalmente por inversiones en instrumentos libres de riesgo. El efectivo y equivalentes de efectivo al final del periodo como se muestra en los estados consolidados de flujos de efectivo, puede ser conciliado con las partidas relacionadas en los estados consolidados de posición financiera como sigue:

Clave de Cotización: POCHTEC

Trimestre: 4 Año: 2019

POCHTEC

Consolidado

Cantidades monetarias expresadas en Unidades

Efectivo y bancos	\$	71,577	\$	75,278
Inversiones		<u>53,988</u>		<u>62,975</u>
	\$	<u>125,565</u>	\$	<u>138,253</u>

Información a revelar sobre compromisos [bloque de texto]

1. Compromisos

El Grupo arrienda el edificio donde están ubicadas sus oficinas corporativas además de inmuebles donde se ubican algunas sucursales; los contratos de arrendamiento tienen plazos forzosos variables de 1 a 15 años y establecen los siguientes pagos mínimos:

Años	Importe
2020	56,609
2021	34,605
2022	29,392
2023	28,039
2024	25,376
2025 en adelante	<u>135,803</u>
	<u>\$ 309,8277</u>

Información a revelar sobre compromisos y pasivos contingentes [bloque de texto]

1. Compromisos

El Grupo arrienda el edificio donde están ubicadas sus oficinas corporativas además de inmuebles donde se ubican algunas sucursales; los contratos de arrendamiento tienen plazos forzosos variables de 1 a 15 años y establecen los siguientes pagos mínimos:

Años	Importe
------	---------

Clave de Cotización: POCHTEC

Trimestre: 4 Año: 2019

POCHTEC

Consolidado

Cantidades monetarias expresadas en Unidades

2020	56,609
2021	34,605
2022	29,392
2023	28,039
2024	25,376
2025 en adelante	<u>135,803</u>
	<u>\$ 309,8277</u>

2. Contingencias

Por las operaciones con partes relacionadas, el Grupo se encuentra efectuando los estudios que soporten el cumplimiento de lo establecido en el artículo 86 fracciones XII, XIII y XV de la LISR, respecto a las operaciones similares realizadas con otras partes independientes.

Durante el ejercicio 2019 se resolvió el juicio de amparo promovido por la subsidiaria Suplia, S.A de C.V. en contra del Sistema de Administración Tributaria, derivado de un crédito fiscal fincado por la compra-venta de uno de sus inmuebles (operación efectuada en 2007 a una de las partes relacionadas), por la cantidad de \$42 millones de pesos. El Grupo registró una provisión por \$28 millones a fin de cubrir el principal y parcialmente la actualización y recargos.

Información a revelar sobre costos de ventas [bloque de texto]

1. Costo de ventas

	2019	2019
Inventarios consumidos	\$ 4,975,599	\$ 5,085,126
Fletes en la adquisición de mercancías	229,377	175,561
Otros	<u>(22,082)</u>	<u>(4,541)</u>
	<u>\$ 5,182,894</u>	<u>\$ 5,256,146</u>

Información a revelar sobre riesgo de crédito [bloque de texto]

1. Instrumentos financieros

Clave de Cotización: POCHTEC

Trimestre: 4 Año: 2019

POCHTEC

Consolidado

Cantidades monetarias expresadas en Unidades

Administración del riesgo de capital

El Grupo administra su capital para asegurar que estará en capacidad de continuar como negocio en marcha mientras que se maximiza el rendimiento a sus socios a través de la optimización de los saldos de deuda y patrimonio. El Grupo no se encuentra sujeta a ningún tipo de restricciones impuestas externamente respecto a su administración de capital.

La administración del Grupo revisa periódicamente la estructura de capital, esto lo realiza cuando presenta sus proyecciones financieras como parte del plan de negocio al Consejo de Administración y accionistas del Grupo.

Índice de endeudamiento

El Consejo de Administración revisa la estructura de capital del Grupo de forma regular. Como parte de esta revisión, el Consejo de Administración considera el costo de capital y los riesgos asociados con cada uno de los tipos de capital.

El índice de endeudamiento al final de cada uno de los periodos es el siguiente:

	2019	2018
Efectivo y equivalentes de efectivo	\$ 125,564	\$ 138,253
Deuda	<u>661,389</u>	<u>781,407</u>
Deuda neta	535,825	643,154
Capital contable	<u>\$ 1,055,265</u>	<u>\$ 1,130,734</u>
Índice de deuda neta y capital	<u>50.78%</u>	<u>56.88%</u>

La deuda incluye la deuda a largo plazo y su porción circulante.

Categorías de instrumentos financieros

	2019	2018
Activos financieros:		
Efectivo y equivalentes	\$ 125,564	\$ 138,253
Cuentas por cobrar	753,750	924,955
Cuentas por cobrar a partes relacionadas	5,033	7,234
Pasivos financieros:		
Préstamos Bancarios	\$ 661,389	\$ 781,407
Cuentas por pagar a proveedores	1,369,629	1,331,709

Clave de Cotización: POCHTEC

Trimestre: 4 Año: 2019

POCHTEC

Consolidado

Cantidades monetarias expresadas en Unidades

Cuentas por pagar a partes relacionadas	6,834	8,561
Otras cuentas por pagar a largo plazo	3,264	2,003

Objetivos de la administración de riesgo financiero

La función de tesorería del Grupo es administrar los recursos financieros, controlar los riesgos financieros relacionados con las operaciones a través de los informes internos de riesgo, los cuales analizan las exposiciones por grado y magnitud. Estos riesgos incluyen el de mercado (tipos de cambio y precios), el de crédito y el de liquidez. Tanto la administración de riesgos financieros y el uso de instrumentos financieros derivados y no derivados se rigen por las políticas del Grupo.

El Grupo minimiza los efectos negativos potenciales de los riesgos antes mencionados en su desempeño financiero a través de diferentes estrategias. Dentro de los estatutos del Grupo, se establece la prohibición para la contratación de financiamiento. Los auditores internos revisan periódicamente el cumplimiento con las políticas y los límites de exposición. El Grupo no suscribe o negocia instrumentos financieros para fines especulativos o de cobertura.

Riesgo de mercado

El riesgo de mercado es el riesgo de la erosión de flujos de efectivo, ingresos, valor de los activos y capital debido a los cambios adversos en los precios de mercado, tasas de interés y tipos de cambio.

Las actividades del Grupo lo exponen a diferentes riesgos, principalmente a riesgos cambiarios y riesgos financieros de cambios en las tasas de interés. No ha habido ningún cambio importante a la exposición del Grupo a los riesgos de mercado o a la manera en que estos riesgos son administrados y medidos.

Riesgo cambiario

El Grupo está expuesto a riesgos cambiarios por los saldos de los activos y pasivos monetarios reconocidos en los estados consolidados de posición financiera en moneda extranjera (dólares americanos, reales brasileños, colones costarricenses, quetzales guatemaltecos).

Análisis de sensibilidad de monedas extranjeras

Si el tipo de cambio entre peso y el dólar americano hubiera tenido un incremento de \$1 peso, y todas las otras variables hubieran permanecido constantes, la utilidad después de impuestos al 31 de diciembre de 2019, 2017 y 2016, se hubiera afectado negativamente en \$13,133, \$57,107 y \$51,923, respectivamente. Un decremento de \$1 bajo las mismas circunstancias descritas hubiera afectado positivamente en la misma cantidad.

a. La posición monetaria de los dólares americanos al 31 de diciembre es:

	2019	2018
Dólares americanos:		
Activos monetarios	24,795	29,883
Pasivos monetarios	<u>53,236</u>	<u>42,791</u>
Posición corta	<u>(28,441)</u>	<u>(12,908)</u>
Equivalente en pesos	\$ <u>(535,977)</u>	\$ <u>(253,727)</u>

Clave de Cotización: POCHTEC

Trimestre: 4 Año: 2019

POCHTEC

Consolidado

Cantidades monetarias expresadas en Unidades

- b. Los tipos de cambio, en pesos, vigentes a la fecha de los estados financieros y a la fecha del informe del auditor, fueron como sigue:

	31 de diciembre de		
	2019	2018	2017
Dólar americano	\$ 18.8642	\$ 19.6566	\$ 19.6629

Análisis de sensibilidad

Los siguientes análisis de sensibilidad han sido determinados con base en la exposición a las tasas de interés tanto para los instrumentos derivados como para los no derivados al final del periodo sobre el que se informa. Para los pasivos a tasa variable, se prepara un análisis suponiendo que el importe del pasivo vigente al final del periodo sobre el que se informa ha sido el pasivo vigente para todo el año.

Al momento de informar internamente al personal clave de la gerencia sobre el riesgo en las tasas de interés, se utiliza un incremento o decremento de 100 puntos base, lo cual representa la evaluación de la gerencia sobre el posible cambio razonable en las tasas de interés. Si las tasas de interés hubieran estado 100 puntos base por encima/por debajo y todas las otras variables permanecen constantes:

	2019	2018
Total deuda	\$ 661,389	\$ 781,407
Gasto por interés variable	\$ 110,902	\$ 121,696
Costo financiero porcentual de la deuda	16.77%	15.57%
Sensibilidad a + 100 puntos base	\$ 117,529	\$ 129,510
Sensibilidad a - 100 puntos base	\$ 104,301	\$ 113,882

Administración del riesgo de crédito

El riesgo de crédito es aquel que se presenta cuando una de las partes incumpla con sus obligaciones contractuales resultando en una pérdida financiera para el Grupo. El Grupo ha adoptado una política de únicamente involucrarse con partes solventes y obtener suficientes garantías, cuando sea apropiado, como forma de mitigar el riesgo de la pérdida financiera ocasionada por los incumplimientos.

Con el fin de administrar el riesgo de crédito, la política del Grupo se enfoca en la investigación y posterior selección de clientes con base en su solvencia moral y económica, asignación de límites de crédito y obtención de garantías a través de suscripción de títulos de crédito, relación patrimonial y garantías prendarias e hipotecarias debidamente sustentadas por el representante legal y aval en lo personal.

Adicionalmente, se da seguimiento a la cobranza y recuperación de los adeudos vencidos de acuerdo a los parámetros de su antigüedad, con el fin de identificar oportunamente cuentas de cobro dudoso. Los adeudos vencidos de difícil recuperación, se envían a abogados para su cobro a través de la vía judicial.

Los límites de crédito son revisados caso por caso en forma constante.

Administración del riesgo de liquidez

Clave de Cotización: POCHTEC

Trimestre: 4 Año: 2019

POCHTEC

Consolidado

Cantidades monetarias expresadas en Unidades

El riesgo de liquidez es el riesgo de que el Grupo no pueda cumplir sus obligaciones asociadas con pasivos financieros que se liquidan entregando efectivo u otro activo financiero. La política del Grupo en la adquisición de deuda es muy conservadora. El Grupo monitorea continuamente el vencimiento de sus pasivos, así como las necesidades de efectivo para sus operaciones. Análisis de flujos de efectivo detallados son preparados y presentados mensualmente al consejo de administración. Control diario sobre el flujo de efectivo operativo. Se toman decisiones sobre la obtención de nuevos financiamientos solo para proyectos de expansión y crecimiento.

La administración de la deuda es obtener deudas de largo plazo para financiar deuda contraída a corto plazo. De manera que una vez que se adquieren los activos y son productivos, la deuda de corto plazo es liquidada y los flujos necesarios para cubrir la deuda de largo plazo se obtienen de las propiedades de inversión adquiridas.

Información a revelar sobre instrumentos financieros derivados [bloque de texto]

1. Instrumentos financieros derivados

El Grupo utiliza instrumentos financieros derivados de tipo Swaps de moneda (CCS) y forwards de tipo de cambio y Opciones de Tipo de cambio como coberturas con el objetivo de protegerse de la exposición a la variabilidad en el tipo de cambio BRL/USD. La cobertura vigente al 31 de diciembre de 2017 se detalla a continuación:

En el 2014, Coremal, S.A. de C.V., subsidiaria del Grupo, adquiere un préstamo con HSBC el cual tiene un nominal vigente de US\$2,427,064 donde paga de forma mensual una tasa fija de 4.54%. Con la intención de cubrirse ante la variabilidad en el tipo de cambio BRL/USD que se origina por el pago de los cupones (intereses) y el principal vigente, se contrató un swap de moneda donde mensualmente se recibe dólares a 4.5399% y se paga reales a CDI + 2.00%.

Al 31 de diciembre de 2017, el valor razonable de la operación mencionada anteriormente es por el siguiente monto:

Instrumento	Contraparte	Inicio	Vencimiento	Tasa a pagar y tipo de cambio pactado	Nominal en US\$	Valor razonable
Swaps de moneda	HSBC	30-sept-16	27-ago-18	CDI + 2.00%	7,064	\$ (10,088)

El Grupo, ha designado el instrumento financiero derivado mencionado anteriormente de tipo swaps de moneda bajo el modelo de valor razonable en términos de lo permitido por la normatividad contable internacional y ha documentado formalmente cada relación de cobertura, estableciendo los objetivos, la estrategia de la administración para cubrir el riesgo, la identificación del instrumento de cobertura, la partida cubierta, la naturaleza del riesgo a ser cubierto y la metodología de la evaluación de la efectividad.

Al 31 de diciembre 2017, la efectividad de esta cobertura es altamente efectiva, toda vez que los cambios en el valor razonable del instrumento de cobertura de la partida cubierta, son compensados en un rango de 80% -125%. Los resultados de las pruebas prospectivas y retrospectivas al cierre del año son: 98% y 90% respectivamente. El método para evaluar la

Clave de Cotización: POCHTEC

Trimestre: 4 Año: 2019

POCHTEC

Consolidado

Cantidades monetarias expresadas en Unidades

efectividad es el “ratio analysis”, dicho método consiste en comparar los cambios en el valor razonable del instrumento de cobertura con los cambios en el valor razonable de la partida cubierta. El valor razonable del swap de moneda asciende a \$10,088, el cual se registró como un pasivo con un gasto al estado de resultados y el valor razonable de la partida cubierta asciende a 10,051 el cual se registró como un cargo a la deuda contra un ingreso al estado de resultados. Debido a que existen diferencias entre el instrumento de cobertura y la partida cubierta, existe una porción inefectiva de \$37 que se encuentra como gasto en el estado de resultados (la diferencia entre el valor razonable de los instrumentos de cobertura y las partidas cubiertas).

Al 31 de diciembre de 2019, el Grupo liquidó los instrumentos financieros derivados y préstamos que Coremal, S.A. mantenía con HSBC, descritos en los párrafos anteriores.

Con fecha 9 de mayo de 2019, el Grupo contrato un derivado de opción de compra europea de Tasa TIIE (Activo subyacente), el cual inició su vigencia el 2 de julio de 2019. Dicho instrumento fue contratado para cubrir el pago de interés del crédito sindicado de las subsidiarias de México ante el riesgo de incremento en la tasa TIIE (ya que dichos créditos tienen como tasa de interés dicha tasa de referencia), las condiciones generales de dicho instrumento son las siguientes:

Instrumento	Contraparte	Inicio	Vencimiento	Nocional MXN\$	en Valor razonable
Opción tasa TIIE	Bancomer	2-julio-18	31-mzo-21	656,250	5,272

Información a revelar sobre los segmentos de operación de la entidad [bloque de texto]

25. Información por segmentos de negocios

La información sobre los segmentos a informar del Grupo se presenta a continuación:

	2019		2018	
	Productos químicos	Papel	Productos químicos	Papel
Estado de resultados:				
Ventas netas	\$5,825,886	\$514,691	\$5,889,003	\$574,339
Depreciación	\$150,181	\$13,268	\$107,193	\$10,454
Utilidad de operación	\$132,293	\$11,687	\$243,352	\$23,734
Costos financieros	\$(137,155)	\$(12,117)	\$(137,419)	\$(13,402)
Utilidad neta consolidada	\$(24,193)	\$(2,137)	\$58,530	\$5,703
Estado de posición financiera:				
Activos totales	\$3,486,528	\$308,019	\$3,219,387	\$313,978
Pasivos totales	\$2,516,924	\$222,359	\$2,189,131	\$213,500
Estado de flujos de efectivo:				
Operación	\$411,401	\$36,345	\$298,291	\$29,091
Inversión	\$(136,551)	\$(12,064)	\$(10,877)	\$(1,061)
Financiamiento	\$(209,082)	\$(18,471)	\$(342,504)	\$(33,404)

a. *Productos de cuyos segmentos a informar se derivan ingresos*

La información reportada al Director General para propósitos de asignar los recursos y evaluar el rendimiento de los segmentos, se enfoca de manera más específica en la categoría del producto entregado. La administración del Grupo ha decidido organizar al Grupo alrededor de diferencias en productos.

Los segmentos a informar del Grupo de acuerdo a la NIIF 8 son los siguientes:

Productos químicos - Comercialización de materias primas para las industrias química, de recubrimientos, plástica y alimenticia en general.

Papel - Comercialización de toda clase de bienes de importación y exportación, principalmente papel, cartón, papel de alta especialidad y líneas Pochteca la cual es comercializada en las cadenas Office Depot.

El segmento de productos químicos incluye distribución de químicos para las industrias alimenticia, ambiental, de lubricantes y especialidades. Para propósitos de la presentación en los estados financieros, estos segmentos individuales han sido agregados en un solo segmento operativo llamado productos químicos tomando en cuenta los siguientes factores:

Estos segmentos operativos tienen márgenes de utilidad bruta a largo plazo similares.

- La naturaleza de los productos y procesos productivos son similares; y
- Los métodos utilizados para distribuir los productos a los clientes son los mismos.

b. *Información geográfica*

El Grupo opera en tres áreas geográficas principales las cuales son:

- México.
- Estados Unidos y Centroamérica.
- Brasil.

Clave de Cotización: POCHTEC

Trimestre: 4 Año: 2019

POCHTEC

Consolidado

Cantidades monetarias expresadas en Unidades

Información a revelar sobre gastos [bloque de texto]

1. Gastos de operación

	2019	2019
Nómina	\$ 556,632	\$ 507,314
Depreciaciones y amortizaciones	139,678	117,647
Operaciones	109,334	93,799
Arrendamientos	65,164	58,570
Telefonía y sistemas	33,303	30,680
Mantenimientos	40,296	41,013
Honorarios	50,204	45,591
Otros	<u>19,092</u>	<u>45,496</u>
	<u>\$ 1,013,703</u>	<u>\$ 940,110</u>

Información a revelar sobre gastos por naturaleza [bloque de texto]

1. Gastos de operación

	2019	2019
Nómina	\$ 556,632	\$ 507,314
Depreciaciones y amortizaciones	139,678	117,647
Operaciones	109,334	93,799
Arrendamientos	65,164	58,570
Telefonía y sistemas	33,303	30,680
Mantenimientos	40,296	41,013
Honorarios	50,204	45,591
Otros	<u>19,092</u>	<u>45,496</u>
	<u>\$ 1,013,703</u>	<u>\$ 940,110</u>

Clave de Cotización: POCHTEC

Trimestre: 4 Año: 2019

POCHTEC

Consolidado

Cantidades monetarias expresadas en Unidades

Información a revelar sobre el crédito mercantil [bloque de texto]

1. Crédito mercantil

	2019	2019
Saldos al inicio del año	\$ 349,570	\$ 419,596
Deterioro registrado contra pasivo por compra de Coremal		(40,513)
Efectos por conversión	<u>(9,579)</u>	<u>(29,513)</u>
Saldos al final del año	<u>\$ 339,991</u>	<u>\$ 349,570</u>

En 1999 Tenedora Pochteca, S. A. de C. V. (ahora el Grupo después de fusionarse con Dermet de México, S. A. B. de C. V.) adquirió el 99.99% de las acciones correspondientes de Grupo Pochteca, S. A. de C. V. (ahora Pochteca Papel, S. A. de C. V.) y sus subsidiarias, generándose un crédito mercantil.

El Grupo ha identificado y reconocido deterioro de los saldos de crédito mercantil registrados al 31 de diciembre de 2018 por la cantidad de \$40,513, que fue registrado contra el pasivo por compra de Coremal,

Información a revelar sobre activos intangibles [bloque de texto]

1. Activo intangible

De acuerdo al análisis del valor razonable de los activos y pasivos a la fecha de compra de LAR y Mardupol se identificaron los siguientes activos intangibles:

	2019	2018
Relación con proveedores	\$ 150,159	\$ 158,747
Marca LAR	45,156	45,156
Contrato de no competencia	<u>-</u>	<u>-</u>
Saldos al final del año	<u>\$ 195,315</u>	<u>\$ 203,903</u>

Clave de Cotización: POCHTEC

Trimestre: 4 Año: 2019

POCHTEC

Consolidado

Cantidades monetarias expresadas en Unidades

Costo y amortización acumulada

	2019	2019
Saldos al inicio del año	\$ 203,903	\$ 212,490
Adquisiciones a través de combinación de negocios	-	-
Gasto por amortización	<u>(8,588)</u>	<u>(8,587)</u>
Saldos al 31 de diciembre	<u>\$ 195,315</u>	<u>\$ 203,903</u>

La vida útil de los activos intangibles de vida definida, es de 20 años.

Información a revelar sobre activos intangibles y crédito mercantil [bloque de texto]

1. Activo intangible

De acuerdo al análisis del valor razonable de los activos y pasivos a la fecha de compra de LAR y Mardupol se identificaron los siguientes activos intangibles:

	2019	2018
Relación con proveedores	\$ 150,159	\$ 158,747
Marca LAR	45,156	45,156
Contrato de no competencia	<u>-</u>	<u>-</u>
Saldos al final del año	<u>\$ 195,315</u>	<u>\$ 203,903</u>

Clave de Cotización: POCHTEC

Trimestre: 4 Año: 2019

POCHTEC

Consolidado

Cantidades monetarias expresadas en Unidades

Costo y amortización acumulada

	2019	2019
Saldos al inicio del año	\$ 203,903	\$ 212,490
Adquisiciones a través de combinación de negocios	-	-
Gasto por amortización	<u>(8,588)</u>	<u>(8,587)</u>
Saldos al 31 de diciembre	<u>\$ 195,315</u>	<u>\$ 203,903</u>

La vida útil de los activos intangibles de vida definida, es de 20 años.

2. Crédito mercantil

	2019	2019
Saldos al inicio del año	\$ 349,570	\$ 419,596
Deterioro registrado contra pasivo por compra de Coremal		(40,513)
Efectos por conversión	<u>(9,579)</u>	<u>(29,513)</u>
Saldos al final del año	<u>\$ 339,991</u>	<u>\$ 349,570</u>

En 1999 Tenedora Pochteca, S. A. de C. V. (ahora el Grupo después de fusionarse con Dermet de México, S. A. B. de C. V.) adquirió el 99.99% de las acciones correspondientes de Grupo Pochteca, S. A. de C. V. (ahora Pochteca Papel, S. A. de C. V.) y sus subsidiarias, generándose un crédito mercantil.

El Grupo ha identificado y reconocido deterioro de los saldos de crédito mercantil registrados al 31 de diciembre de 2018 por la cantidad de \$40,513, que fue registrado contra el pasivo por compra de Coremal,

Información a revelar sobre inventarios [bloque de texto]

1. Inventarios

	2019	2018
Productos terminados:		
Recubrimientos solventes y mezclas	\$ 36,016	\$ 10,192
Papel	161,894	143,546
Químicos y plásticos	460,365	506,504
Ingredientes y aditivos para alimentos	167,074	179,071
Lubricantes	<u>69,483</u>	<u>79,781</u>
	894,832	919,094
Mercancías en tránsito	<u>16,690</u>	<u>30,925</u>

Clave de Cotización: POCHTEC

Trimestre: 4 Año: 2019

POCHTEC

Consolidado

Cantidades monetarias expresadas en Unidades

\$ 911,522 \$ 950,019

Información a revelar sobre propiedades de inversión [bloque de texto]

1. Propiedades de inversión

Con fecha 30 de diciembre de 2016 y 22 de marzo de 2014, el Grupo recibió como pagos en especie, inmuebles por el cobro de cuentas que mantenía con Solquimia, S. A. de C. V. y Agropur Lacpur, S. A. de C. V., respectivamente. A la fecha del pago en especie la cuenta ascendía a \$2,333 y \$12,727, respectivamente. Debido a que el Grupo no tiene planes para hacer uso de los inmuebles, la administración lo clasifica como propiedad de inversión, reuniendo los requisitos para ello.

El valor razonable de la propiedad de inversión del Grupo, al 31 de diciembre de 2019, 2017 y 2016, se ha determinado conforme a la IFRS13.91 (a), 93 (d) sobre la base de una evaluación llevada a cabo en las fechas respectivas por un valuador independiente, con las calificaciones apropiadas, así como suficiente experiencia reciente en la valuación de las propiedades de inversión similares en naturaleza y ubicación físicas de las del Grupo. El valor razonable de la propiedad de inversión es de \$25,325 para 2019, 2017 y 2016, correspondiendo al terreno \$15,200 para 2019 y 2017 y \$11,700 para 2016 y \$10,125 a la construcción, sin embargo, el Grupo ha decidido mantener el valor contable del derecho de cobro y reconocer una potencial utilidad hasta el momento en que ésta sea realizada a través de la enajenación del activo. Al 31 de diciembre de 2019, 2017 y 2016, el Grupo no ha identificado indicios de deterioro y no ha reconocido bajas de valor en las propiedades de inversión.

Información a revelar sobre capital social [bloque de texto]

1. Capital contable

Anualmente, la Asamblea de Accionistas del Grupo determina el importe máximo a ser destinado para recompra de acciones, sin que se exceda el saldo de utilidades acumuladas a esa fecha, reintegrando a resultados acumulados cualquier saldo no ejercido de reservas autorizadas con anterioridad. Al 31 de diciembre de 2019 y 2018, el Grupo mantenía en tesorería 11,402,524 y 9,478,407 acciones propias, respectivamente. Las ventas de títulos realizadas con posterioridad a la autorización de la Asamblea de Accionistas, incrementan el saldo por ejercer de la reserva de recompra, en virtud de que corresponden a inversiones ejercidas en períodos anteriores, que provenían de importes autorizados por dicha Asamblea.

I. En Asamblea General Anual Ordinaria de Accionistas celebrada el 30 de abril de 2019 se aprobó:

Clave de Cotización: POCHTEC

Trimestre: 4 Año: 2019

POCHTEC

Consolidado

Cantidades monetarias expresadas en Unidades

- *Establecer la cantidad de \$24,000 como el monto máximo de los recursos que el Grupo podrá destinar a la compra de acciones propias o de títulos de crédito que representen dichas acciones, en el entendido de que la adquisición y colocación de las acciones se realizarán a través de la Bolsa Mexicana de Valores, S. A. B. de C. V. a precio de mercado.*
- II.** En Asamblea General Anual Ordinaria de Accionistas celebrada el 30 de abril de 2018 se aprobó:
- *Establecer la cantidad de \$18,000 como el monto máximo de los recursos que el Grupo podrá destinar a la compra de acciones propias o de títulos de crédito que representen dichas acciones, en el entendido de que la adquisición y colocación de las acciones se realizarán a través de la Bolsa Mexicana de Valores, S. A. B. de C. V. a precio de mercado.*
- III.** El capital social en fideicomiso corresponde a las acciones suscritas por el fideicomiso de inversión y administración número F/147, para el plan de opción de compra a ejecutivos clave. La porción aún no exhibida por los ejecutivos al 31 de diciembre de 2019 y 2018 asciende a \$7,884, y se presenta en el capital contable como acciones en fideicomiso, y en consecuencia, se disminuye el valor del capital contribuido en ese mismo importe.
- IV.** El capital social, a valor nominal, al 31 de diciembre de 2019 y 2018, se integra como sigue:

	Número de acciones	de	Importe
Capital fijo: Serie "B"	9,487,842	\$	80,304
Capital variable: Serie "B"	<u>121,034,207</u>		<u>1,024,417</u>
Total	<u>130,522,049</u>	\$	<u>1,104,721</u>

- V.** De acuerdo con la Ley General de Sociedades Mercantiles, de las utilidades netas del ejercicio debe separarse un 5% como mínimo para formar la reserva legal, hasta que su importe ascienda al 20% del capital social a valor nominal. La reserva legal puede capitalizarse, pero no debe repartirse a menos que se disuelva la sociedad, y debe ser reconstituida cuando se disminuya por cualquier motivo. Al 31 de diciembre de 2019, y 2018, el Grupo no ha reservado importe alguno.
- VI.** La distribución del capital contable, excepto por los importes actualizados del capital social aportado y de las utilidades retenidas fiscales, causará el ISR a cargo del Grupo a la tasa vigente al momento de la distribución. El impuesto que se pague por dicha distribución, se podrá acreditar contra el ISR del ejercicio en el que se pague el impuesto sobre dividendos y en los dos ejercicios inmediatos siguientes, contra el impuesto del ejercicio y los pagos provisionales de los mismos.

Los dividendos pagados provenientes de utilidades generadas a partir del 1 de enero de 2015 a personas físicas residentes en México y a residentes en el extranjero, pudieran estar sujetos a un ISR adicional de hasta el 10%, el cual deberá ser retenido por el Grupo.

Información a revelar sobre propiedades, planta y equipo [bloque de texto]

	Saldo al inicio de 2019		Adiciones	Desinversiones	Reclasificaciones	Saldo al 31 de diciembre de 2019				
Inversión:										
Terrenos	\$	201,582	\$	8,935	\$	(9,725)	(1,587)	199,205		
Edificios y construcciones		602,100		34,281		(1,507)	(11,502)	623,372		
Maquinaria y equipo		461,317		44,189		(3,599)	(5,793)	496,114		
Mobiliario y equipo de oficina		57,925		3,392		(173)	656	60,488		
Equipo de transporte		209,76		33,849		(31,676)	5,318	217,067		
Equipo de cómputo		80,297		16,048		(4,411)	(2,050)	89,884		
Equipos en contratos de arrendamiento financiero		108,527		6,787		(146)	(6,434)	108,734		
Total inversión		1,721,324		147,481		(51,237)	(22,704)	1,794,864		
Depreciación:										
Total depreciación acumulada		(1,018,222)		(110,562)		46,501	15,616	(1,066,657)		
Inversión neta	\$	703,102	\$	36,919	\$	(4,736)	\$	(7,088)	\$	728,197

9. Inmuebles, maquinaria y equipo

	Saldo al inicio de 2018		Adiciones	Desinversiones	Efectos de conversión	Saldo al 31 de diciembre de 2018				
Inversión:										
Terrenos	\$	207,151	\$	-	\$	(1,852)	\$	(3,717)	\$	201,582
Edificios y construcciones		619,932		14,936		(6,047)		(26,721)		602,100
Maquinaria y equipo		428,925		39,318		(17,186)		10,260		461,317
Mobiliario y equipo de oficina		57,749		1,559		(4)		(1,379)		57,925
Equipo de transporte		232,017		60,337		(87,107)		4,329		209,576
Equipo de cómputo		78,643		5,357		30		(3,733)		80,297
Equipos en contratos de arrendamiento financiero		121,090		23,751		(405)		(35,909)		108,527
Total inversión		1,745,507		145,258		(112,571)		(56,870)		1,721,324
Depreciación:										
Edificios y construcciones		(258,426)		(24,431)		2,860		13,124		(266,873)
Maquinaria y equipo		(287,268)		(36,110)		2,251		(6,845)		(327,972)
Mobiliario y equipo de oficina		(36,007)		(2,770)		1		1,126		(37,650)
Equipo de transporte		(230,683)		(11,804)		20,316		13,175		(208,996)
Equipo de cómputo		(77,620)		(4,000)		(172)		1,759		(80,033)
Equipos en contratos de arrendamiento financiero		(99,306)		(9,735)		365		12,578		(96,698)
Total depreciación acumulada		(989,910)		(88,850)		25,621		34,917		(1,018,222)
Inversión neta	\$	755,597	\$	56,408	\$	(86,950)	\$	(21,953)	\$	703,102

Información a revelar sobre partes relacionadas [bloque de texto]

1. Saldo y operaciones con partes relacionadas

- a. Los saldos netos por cobrar a partes relacionadas son:

2019

2019

Clave de Cotización: POCHTEC

Trimestre: 4 Año: 2019

POCHTEC

Consolidado

Cantidades monetarias expresadas en Unidades

Mexichem Flúor, S.A. de C.V.	\$ 3,200	\$ 3,340
Mexichem Resinas Vinílicas, S.A. de C.V.	1,697	3,428
Mexichem Soluciones Integrales, S.A. de C.V.	0	177
Mexichem Derivados, S.A. de C.V.	0	50
Mexichem Compuestos, S.A. de C.V.	<u>136</u>	<u>239</u>
	<u>\$ 5,033</u>	<u>\$ 7,234</u>

b. Los saldos netos por pagar a partes relacionadas son:

	2019	2019
Quimir, S.A. de C.V.	\$ 6,622	\$ 8,561
Mexichem Servicios Administrativos, S.A. de C.V.	-	-
Mexichem Derivados, S.A. de C.V.	211	
Mexichem Compuestos, S.A. de C.V.	<u>-</u>	<u>-</u>
	<u>\$ 6,833</u>	<u>\$ 8,561</u>

c. Las operaciones con partes relacionadas efectuadas en el curso normal de sus operaciones fueron como sigue:

	2019	2018
Mexichem Derivados, S.A. de C.V.:		
Ventas	\$ 3,745	\$ 4,069
Compras	\$ (1,513)	\$ (2,122)
Quimir, S.A. de C.V.:		
Ventas	\$	\$ 196
Compras	\$ (33,548)	\$ (31,873)

	2019	2018
Mexichem Flúor, S.A. de C.V.:		
Ventas	\$ 24,478	\$ 21,397
Compras	\$	\$ -
Mexichem Resinas Vinílicas, S.A. de C.V.:		
Ventas	\$ 4,584	\$ 6,445
Mexichem Soluciones Integrales, S.A. de C.V.:		

Clave de Cotización: POCHTEC

Trimestre: 4 Año: 2019

POCHTEC

Consolidado

Cantidades monetarias expresadas en Unidades

Ventas	\$	114	\$	657
Mexichem Compuestos, S.A. de C.V.:				
Ventas	\$	545	\$	787
Compras	\$	-	\$	-
Mexichem de Costa Rica, S. A. de C.V.				
Ventas	\$	-	\$	-
Mexichem Servicios Administrativos, S.A. de C.V.:				
Servicios administrativos pagados	\$	-	\$	-

Información a revelar sobre ingresos de actividades ordinarias [bloque de texto]

1. Ventas netas

	2019	2019
Ventas netas de productos químicos y lubricantes	\$ 5,825,886	\$ 5,889,003
Ventas netas de papel	<u>514,691</u>	<u>574,339</u>
	<u>\$ 6,340,577</u>	<u>\$ 6,463,342</u>

Información a revelar de las políticas contables significativas [bloque de texto]

1. Principales políticas contables

a. Declaración de cumplimiento

Los estados financieros consolidados del Grupo han sido preparados de acuerdo con las IFRSs emitidas por el Consejo

de Normas Internacionales de Contabilidad.

b. **Bases de preparación**

- i. Los estados financieros consolidados de la Entidad han sido preparados sobre la base de costo histórico, excepto por (*ciertos instrumentos financieros, propiedades, planta y equipo, propiedades de inversión, etc., explicar lo que sea aplicable*) que se valúan a cantidades revaluadas o a sus valores razonables al cierre de cada periodo, como se explica en las políticas contables incluidas más adelante

Costo histórico
El costo histórico generalmente se basa en el valor razonable de la contraprestación entregada a cambio de bienes.

- ii. Valor razonable

El valor razonable se define como el precio que se recibiría por vender un activo o que se pagaría por transferir un pasivo en una transacción ordenada entre participantes en el mercado a la fecha de valuación independientemente de si ese precio es observable o estimado utilizando directamente otra técnica de valuación. Al estimar el valor razonable de un activo o un pasivo, el Grupo tiene en cuenta las características del activo o pasivo, si los participantes del mercado tomarían esas características al momento de fijar el precio del activo o pasivo en la fecha de medición. El valor razonable para propósitos de medición y / o revelación de estos estados financieros consolidados se determina de forma tal, a excepción de las transacciones con pagos basados en acciones que están dentro del alcance de la IFRS 2, las operaciones de arrendamiento que están dentro del alcance de la IAS 17, y las valuaciones que tienen algunas similitudes con valor razonable, pero no es un valor razonable, tales como el valor neto de realización de la IAS 2 o el valor en uso de la IAS 36.

Además, para efectos de información financiera, las mediciones de valor razonable se clasifican en Nivel 1, 2 o 3 con base en el grado en que son observables los datos de entrada en las mediciones y su importancia en la determinación del valor razonable en su totalidad, las cuales se describen de la siguiente manera:

- Nivel 1 Se consideran precios de cotización en un mercado activo para activos o pasivos idénticos que la entidad puede obtener a la fecha de la valuación;
- Nivel 2 Datos de entrada observables distintos de los precios de cotización del Nivel 1, sea directa o indirectamente,
- Nivel 3 Considerada datos de estrada no observables.

c. **Bases de consolidación de estados financieros**

Los estados financieros consolidados incluyen los estados financieros de la entidad controladora y de las entidades controladas por dicha entidad (subsidiarias). El control se obtiene cuando la entidad controladora:

- Tiene poder sobre la inversión
- Está expuesta, o tiene derecho, a rendimientos variables derivados de su participación con dicha entidad, y
- Tiene la capacidad de afectar tales rendimientos a través de su poder sobre la entidad en la que invierte

La entidad controladora reevalúa si tiene o no el control en una entidad si los hechos y circunstancias indican que hay cambios a uno o más de los tres elementos de control que se listaron anteriormente.

Cuando la entidad controladora tiene menos de la mayoría de los derechos de voto de una participada, tiene poder sobre la misma cuando los derechos de voto son suficientes para otorgarle la capacidad práctica de dirigir sus actividades relevantes, de forma unilateral. La entidad controladora considera todos los hechos y circunstancias relevantes para evaluar si los derechos de voto de la entidad en la participada son suficientes para otorgarle poder, incluyendo:

- El porcentaje de participación de la entidad controladora en los derechos de voto en relación con el porcentaje y la dispersión de los derechos de voto de los otros tenedores de los mismos;
- Los derechos de voto potenciales mantenidos por la entidad controladora, por otros accionistas o por terceros;
- Los derechos derivados de otros acuerdos contractuales, y
- Cualquier hecho y circunstancia adicional que indiquen que la entidad controladora tiene, o no tiene, la capacidad actual de dirigir las actividades relevantes en el momento en que las decisiones deben tomarse, incluidas las tendencias de voto de los accionistas en las asambleas anteriores.

Las subsidiarias se consolidan desde la fecha en que se transfiere el control a la entidad controladora, y se dejan de consolidar desde la fecha en la que se pierde el control. Las ganancias y pérdidas de las subsidiarias adquiridas o vendidas durante el año se incluyen en los estados consolidados de resultados y otros resultados integrales desde la fecha que la tenedora obtiene el control o hasta la fecha que se pierde, según sea el caso.

La utilidad y cada componente de los otros resultados integrales se atribuyen a las participaciones controladoras y no controladoras. El resultado integral de las subsidiarias se atribuye a las participaciones controladoras y no controladoras aún si da lugar a un déficit en éstas últimas.

Cuando es necesario, se realizan ajustes a los estados financieros de las subsidiarias para alinear sus políticas contables de conformidad con las políticas contables del Grupo.

Subsidiaria	Principal actividad	Moneda funcional y de registro
Pochteca Materias Primas, S. A. de C. V.	Compra-venta de materia prima	Pesos
Suplia, S. A. de C. V.	Compra-venta de materia prima	Pesos
Demser, S. A. de C. V.	Prestación de servicios	Pesos
Servicios Administrativos Argostal, S. A. de C. V.	Prestación de servicios	Pesos
Pochteca de Guatemala, S. A.	Compra-venta de materia prima	Quetzales
Pochteca Do Brasil Participações Ltd.	Compra-venta de materia prima	Reales
Pochteca Papel, S. A. de C. V.	Compra-venta de papel	Pesos
Transportadora de Líquidos y Derivados, S. A. de C.V	Transporte de productos químicos	Pesos
Pochteca de El Salvador, S. A.	Compra-venta de materia prima	Dólares
Pochteca de Costa Rica, S. A.	Compra-venta de materia prima	Colones
Pochteca Servicios Administrativos, S. A. de C. V.	Prestación de servicios	Pesos
Pochteca Servicios Corporativos, S. A. de C. V.	Prestación de servicios	Pesos
Asesoría en Lubricantes Pochteca, S. A de C. V.	Prestación de servicios	Pesos
Asesoría en Servicios Pochteca, S. A de C. V.	Prestación de servicios	Pesos
Plásticos Argostal, S. A. de C. V.	Sin operaciones	Pesos
Químicos Argostal, S. A. de C. V.	Sin operaciones	Pesos
Coremal, S. A. (Coremal)	Compra-venta de materia prima	Reales
Mercotrans Transportes e Logística Ltda.	Transporte de productos químicos	Reales
Coremal Química Ltda.	Compra-venta de materia prima	Reales

Clave de Cotización: POCHTEC

Trimestre: 4 Año: 2019

POCHTEC

Consolidado

Cantidades monetarias expresadas en Unidades

Latam Chemicals, LLC	Compra-venta de materia prima	Dólares
Conjunto LAR de México, S. A. de C. V.	Compra-venta de materias prima	Pesos

La participación en inversiones en todas las subsidiarias es del 100% de su capital social.

Todos los saldos, operaciones y flujos de efectivo intercompañía se han eliminado en la consolidación

Cambios en las participaciones del Grupo en las subsidiarias existentes

Los cambios en las inversiones en las subsidiarias del Grupo que no den lugar a una pérdida de control se registran como transacciones de capital. El valor en libros de las inversiones y participaciones no controladoras del grupo se ajusta para reflejar los cambios en las correspondientes inversiones en subsidiarias. Cualquier diferencia entre el importe por el cual se ajustan las participaciones no controladoras y el valor razonable de la contraprestación pagada o recibida se reconoce directamente en el capital contable y se atribuye a los propietarios del Grupo.

Cuando el Grupo pierde el control de una subsidiaria, la ganancia o pérdida en la disposición se calcula como la diferencia entre (i) la suma del valor razonable de la contraprestación recibida y el valor razonable de cualquier participación retenida y (ii) el valor en libros anterior de los activos (incluyendo el crédito mercantil) y pasivos de la subsidiaria y cualquier participación no controladora. Los importes previamente reconocidos en otras partidas del resultado integral relativos a la subsidiaria se registran de la misma manera establecida para el caso de que se disponga de los activos o pasivos relevantes (es decir, se reclasifican a resultados o se transfieren directamente a otras partidas de capital contable según lo especifique/permita la IFRS aplicable). El valor razonable de cualquier inversión retenida en la subsidiaria a la fecha en que se pierda el control se considera como el valor razonable para el reconocimiento inicial, según la IAS 39 o, en su caso, el costo en el reconocimiento inicial de una inversión en una asociada o negocio conjunto.

d. *Instrumentos financieros*

Los activos y pasivos financieros se reconocen cuando el Grupo se convierte en una parte de las disposiciones contractuales de los instrumentos.

Los activos y pasivos financieros se valúan inicialmente a su valor razonable. Los costos de la transacción que son directamente atribuibles a la adquisición o emisión de activos y pasivos financieros (distintos de los activos financieros a valor razonable con cambios en resultados) se suman o reducen del valor razonable de los activos o pasivos financieros, en su caso, en el reconocimiento inicial. Los costos de transacción directamente atribuibles a la adquisición de activos y pasivos financieros a su valor razonable con cambios en resultados se reconocen inmediatamente en resultados.

e. *Reclasificaciones*

Hasta el 31 de diciembre de 2016, el Grupo presentaba dentro del rubro de cuentas por cobrar e impuestos por recuperar - Neto, los impuestos por recuperar de su subsidiaria en Brasil (Coremal). Durante el ejercicio 2017, la administración del Grupo identificó que la recuperación de dichos impuestos se realizará en parcialmente en el largo plazo, por lo cual decidió reclasificar dicha porción del activo circulante al activo a largo plazo. Los efectos de estas reclasificaciones se aplicaron retrospectivamente.

f. *Activos financieros*

Todas las compras o ventas regulares de activos financieros se reconocen y se dan de baja en una fecha de negociación. Las compras o ventas regulares son compras o ventas de activos financieros que requieren la entrega de activos dentro del plazo establecido por la regulación o prácticas habituales en el mercado.

Todos los activos financieros reconocidos se miden posteriormente en su totalidad, ya sea a costo amortizado o valor razonable, según la clasificación de los activos financieros.

(i) *Medición y reconocimiento de pérdidas crediticias esperadas*

La medición de las pérdidas crediticias esperadas es una función de la probabilidad de incumplimiento, la pérdida dada el incumplimiento (es decir, la magnitud de la pérdida si existe un incumplimiento) y la exposición en el incumplimiento. La evaluación de la probabilidad de incumplimiento y la pérdida dada por defecto se basa en datos históricos ajustados por información prospectiva como se describe anteriormente. En cuanto a la exposición al incumplimiento, para los activos financieros, esto está representado por el valor en libros bruto de los activos en la fecha de reporte; para los contratos de garantía financiera, la exposición incluye el monto establecido en la fecha de reporte, junto con cualquier monto adicional que se espera obtener en el futuro por fecha de incumplimiento determinada en función de la tendencia histórica, la comprensión del Grupo de las necesidades financieras específicas de los deudores, y otra información relevante a futuro.

El Grupo reconoce una pérdida o pérdida por deterioro en el resultado de todos los instrumentos financieros con un ajuste correspondiente a su valor en libros a través de una cuenta de provisión para pérdidas, excepto las inversiones en instrumentos de deuda que se miden en valor razonable a través de otros resultados integrales, para los cuales se reconoce la provisión para pérdidas en otros resultados integrales y acumulados en la reserva de revaluación de inversiones, y no reduce el importe en libros del activo financiero en el estado de situación financiera.

Clasificación de activos financieros

Instrumentos de deuda que cumplan con las siguientes condicionales se miden subsecuentemente a costo amortizado:

- si el activo financiero se mantiene en un modelo de negocio cuyo objetivo es mantener activos financieros con el objetivo de obtener flujos contractuales de efectivo; y
- los términos contractuales del activo financiero dan lugar en fechas específicas a flujos de efectivo que son únicamente pagos de principal e interés sobre el monto del principal.

Instrumentos de deuda que cumplan las siguientes condiciones se miden subsecuentemente a valor razonable a través de otros resultados integrales:

Clave de Cotización: POCHTEC

Trimestre: 4 Año: 2019

POCHTEC

Consolidado

Cantidades monetarias expresadas en Unidades

- el activo financiero es mantenido dentro de un modelo de negocio cuyo objetivo se cumple al obtener flujos contractuales de efectivo y vendiendo activos financieros; y
- los términos contractuales del activo financiero dan lugar, en fechas específicas, a flujos de efectivo que son únicamente pagos de principal y del interés sobre el monto pendiente del principal.

Por defecto, todos los otros activos financieros son medidos subsecuentemente a valor razonable a través de resultados.

A pesar de lo anterior, el Grupo puede hacer la siguiente elección /designación irrevocable en el reconocimiento inicial de un activo financiero:

- El Grupo puede elegir irrevocablemente presentar cambios subsecuentes en el valor razonable de una inversión de capital en otros resultados integrales si se cumplen ciertos criterios; y
- El Grupo podrá designar irrevocablemente un instrumento de deuda que cumpla los criterios de costo amortizado o de valor razonable a través de otros resultados integrales si al hacerlo elimina o reduce significativamente una asimetría contable.

(i) *Costo Amortizado y método de interés efectivo*

El método de interés efectivo es un método para calcular el costo amortizado de un instrumento de deuda y para asignar los ingresos por intereses durante el período relevante.

Para los activos financieros que no fueron comprados u originados por activos financieros con deterioro de crédito (por ejemplo, los activos que tienen deterioro de crédito en el reconocimiento inicial), la tasa de interés efectiva es la tasa que descuenta exactamente las entradas futuras de efectivo esperadas (incluidas todas las comisiones y puntos pagados o recibidos que forma parte integrante de la tasa de interés efectiva, los costos de transacción y otras primas o descuentos) excluyendo las pérdidas crediticias esperadas, a lo largo de la vida esperada del instrumento de deuda o, en su caso, un período más corto, al importe en libros bruto del instrumento de deuda en el reconocimiento inicial. Para los activos financieros con deterioro crediticio comprados u originados, una tasa de interés efectiva ajustada por crédito se calcula descontando los flujos de efectivo futuros estimados, incluidas las pérdidas crediticias esperadas, al costo amortizado del instrumento de deuda en el reconocimiento inicial.

El costo amortizado de un activo financiero es el monto al cual el activo financiero se mide en el reconocimiento inicial menos los reembolsos del principal, más la amortización acumulada utilizando el método de interés efectivo de cualquier diferencia entre ese monto inicial y el monto de vencimiento, ajustado por cualquier pérdida. El valor bruto en libros de un activo financiero es el costo amortizado de un activo financiero antes de ajustar cualquier provisión para pérdidas.

Los ingresos por interés se reconocen usando el efecto de interés efectivo para los instrumentos de deuda medidos subsecuentemente a costo amortizado y a valor razonable a través de otros resultados integrales. Para los activos financieros comprados u originados distintos de los activos financieros con deterioro de crédito, los ingresos por intereses se calculan aplicando la tasa de interés efectiva al valor en libros bruto de un activo financiero, excepto para los activos financieros que posteriormente han sufrido deterioro de crédito. Para los activos financieros que posteriormente se han deteriorado el crédito, los ingresos por intereses se reconocen aplicando la tasa de interés efectiva al costo amortizado del activo financiero. Si en periodos de reporte posteriores el riesgo crediticio en el instrumento financiero con deterioro crediticio mejora, de modo que el activo financiero ya no tiene deterioro crediticio, los ingresos por intereses se reconocen aplicando la tasa de interés efectiva al valor en libros bruto del activo financiero.

Para los activos financieros adquiridos u originados que tengan deterioro crediticio, el Grupo reconoce los ingresos por intereses aplicando la tasa de interés efectiva ajustada por crédito al costo amortizado del activo financiero a partir de su reconocimiento inicial. El cálculo no vuelve a la base bruta, incluso si el riesgo crediticio del activo financiero mejora posteriormente, de modo que el activo financiero ya no tiene deterioro crediticio.

Los ingresos por interés son reconocidos por resultados (ganancias / pérdidas) y es incluido en el concepto “Ingresos financieros – Ingresos por intereses”.

(ii) Instrumentos de deuda clasificados a valor razonable a través de otros resultados integrales

Los bonos corporativos mantenidos por la Entidad se clasifican a Valor razonable a través de otros resultados integrales. El valor razonable se determina de la manera descrita en la nota 38(a)(i). Los bonos corporativos son inicialmente medidos a valor razonable más costos de transacción. Subsecuentemente, los cambios en el valor en libros de estos bonos corporativos como resultado de ganancias y pérdidas cambiarias (ver debajo), el deterioro de las ganancias o pérdidas (ver debajo), e ingresos por interés calculado a través del método de interés efectivo (ver (i) arriba) son reconocidos en ganancias o pérdidas. Los montos que son reconocidos como resultados son los mismos que los montos que hubieran sido reconocidos como resultados si estos hubieran sido medidos a costo amortizado. Todos los demás cambios en el valor en libros a costo amortizado. Todos los demás cambios en el valor en libros de estos bonos corporativos son reconocidos en otros resultados integrales u acumulado bajo el título de reserva de la revaluación de inversiones. Cuando estos bonos corporativos son desconocidos, las ganancias o pérdidas acumuladas reconocidas previamente en otros resultados integrales son reclasificadas a resultados.

(iii) Inversiones en capital designado como Valor Razonable a través de otros resultados integrales

En el reconocimiento inicial, la Entidad puede realizar una elección irrevocable (instrumento por instrumento) para designar inversiones en instrumentos de capital a Valor razonable a través de otros resultados integrales. La designación a valor razonable a través de otros resultados integrales no está permitida si la inversión de capital se mantiene para negociar o si es una contraprestación contingente reconocida por un adquirente en una combinación de negocios.

Un activo financiero es mantenido para negociación si:

- ha sido obtenido con el objetivo principal de venderse en el corto plazo; o
- en el reconocimiento inicial es parte de un portafolio de instrumentos financieros identificados que la Entidad maneja juntos y tiene evidencia de un patrón reciente de obtención de ganancias en el corto plazo; o

- es un derivado (excepto por derivados que son garantías financieras contractuales o un instrumento efectivo de cobertura).

Las inversiones en instrumentos de capital a valor razonable a través de otros resultados integrales se miden inicialmente al valor razonable más los costos de transacción. Posteriormente, se miden a valor razonable con ganancias y pérdidas que surgen de los cambios en el valor razonable reconocidos en otros resultados integrales y acumulados en la reserva de revaluación de inversiones. La ganancia o pérdida acumulada no se puede reclasificar a utilidad o pérdida en la disposición de las inversiones de capital, sino que se transfiere a ganancias retenidas.

Los dividendos de estas inversiones en instrumentos de capital se reconocen en utilidad o pérdida de acuerdo con la IFRS 9, a menos que los dividendos representen claramente una recuperación de parte del costo de la inversión. Los dividendos se incluyen en la partida del 'ingreso financiero' (nota 61) en el resultado del ejercicio.

La Entidad ha designado todas las inversiones en instrumentos de capital que no se mantienen para negociar a valor razonable a través de otros resultados integrales en la aplicación inicial de la IFRS 9 (ver notas 2 y 21).

(iv) Activos Financieros a valor razonable a través de resultados

Los activos financieros que no cumplen con los criterios para ser medidos al costo amortizado o valor razonable a través de otros resultados integrales (ver (i) arriba) se miden a valor razonable a través de resultados. Específicamente:

- Las inversiones en instrumentos de capital se clasifican como en valor razonable a través de resultados, a menos que el Grupo designe una inversión de capital que no se mantiene para negociar ni una contraprestación contingente que surja de una combinación de negocios como en valor razonable a través de otros resultados integrales en el reconocimiento inicial.
- Los instrumentos de deuda que no cumplen con los criterios de costo amortizado o con los criterios de valor razonable a través de otros resultados integrales se clasifican con valor razonable a través de resultados. Además, los instrumentos de deuda que cumplen con los criterios de costo amortizado o los criterios de valor razonable a través de otros resultados integrales pueden designarse como valor razonable a través de resultados en el momento del reconocimiento inicial si dicha designación elimina o reduce significativamente una inconsistencia de medición o reconocimiento (denominada "disparidad contable") que surgiría de la medición de activos o pasivos o el reconocimiento de las ganancias y pérdidas sobre ellos en diferentes bases. El Grupo no ha designado ningún instrumento de deuda con valor razonable a través de resultados.

Los activos financieros en valor razonable a través de resultados integrales se miden a valor razonable al final de cada período de reporte, con cualquier ganancia o pérdida de valor razonable reconocida en utilidad o pérdida en la medida en que no sean parte de una relación de cobertura designada (consulte la política de contabilidad de cobertura). La ganancia o pérdida neta reconocida en utilidad o pérdida incluye cualquier dividendo o interés ganado en el activo financiero y se incluye en la partida de "otras ganancias y pérdidas".

Ganancias y pérdidas cambiantes

El valor en libros de los activos financieros denominados en una moneda extranjera se determina en esa moneda extranjera y se convierte al tipo de cambio al final de cada período sobre el que se informa. Específicamente;

- Para los activos financieros medidos al costo amortizado que no forman parte de una relación de cobertura designada, las diferencias cambiarias se reconocen en resultados en la partida "otras ganancias y pérdidas" (nota 60);
- Para los instrumentos de deuda medidos a valor razonable a través de otros resultados integrales que no son parte de una relación de cobertura designada, las diferencias cambiarias en el costo amortizado del instrumento de deuda se reconocen en resultados en la partida de "otras ganancias y pérdidas" (nota 60). Otras diferencias cambiarias se reconocen en otro resultado integral en la reserva de revaluación de inversiones;
- Para los activos financieros medidos a valor razonable a través de resultados que no forman parte de una relación de cobertura designada, las diferencias cambiarias se reconocen en resultados en la partida de "otras ganancias y pérdidas"; y
- Para los instrumentos de capital medidos a valor razonable a través de otros resultados integrales, las diferencias cambiarias se reconocen en otro resultado integral en la reserva de revaluación de inversiones.

Ver la política de contabilidad de coberturas respecto a las diferencias cambiarias donde el componente de riesgo de una moneda extranjera para un activo financiero designado como un instrumento de cobertura de riesgo de una moneda extranjera.

Deterioro de activos financieros

El Grupo reconoce una provisión para pérdidas por pérdidas crediticias esperadas en inversiones en instrumentos de deuda que se miden a costo amortizado o en valor razonable a través de otros resultados integrales, cuentas por cobrar por arrendamiento, cuentas por cobrar comerciales y activos contractuales, así como en contratos de garantía financiera. El monto de las pérdidas crediticias esperadas se actualiza en cada fecha de reporte para reflejar los cambios en el riesgo crediticio desde el reconocimiento inicial del instrumento financiero respectivo.

El Grupo reconoce pérdidas crediticias esperadas de por vida para las cuentas por cobrar comerciales, los activos contractuales y las cuentas por cobrar por arrendamiento. Las pérdidas crediticias esperadas en estos activos financieros se estiman utilizando una matriz de provisión basada en la experiencia histórica de pérdidas crediticias de la Entidad, ajustada por factores que son específicos de los deudores, las condiciones económicas generales y una evaluación tanto de la dirección actual como de la previsión de Condiciones en la fecha de reporte, incluyendo el valor temporal del dinero cuando sea apropiado.

Para todos los demás instrumentos financieros, el Grupo reconoce la pérdida crediticia esperada de por vida cuando ha habido un aumento significativo en el riesgo crediticio desde el reconocimiento inicial. Sin embargo, si el riesgo crediticio en el instrumento financiero no ha aumentado significativamente desde el reconocimiento inicial, el Grupo mide la provisión para pérdidas para ese instrumento financiero en una cantidad igual a la pérdida crediticia esperada a 12 meses.

La pérdida crediticia esperada de por vida representa las pérdidas crediticias esperadas que resultarán de todos los eventos de incumplimiento posibles durante la vida útil esperada de un instrumento financiero. En contraste, la pérdida crediticia esperada a 12 meses representa la parte de la pérdida esperada de por vida que se espera que resulte de los eventos predeterminados en un instrumento financiero que sean posibles dentro de los 12 meses posteriores a la

fecha del informe.

(i) Incremento significativo en el riesgo de crédito

Al evaluar si el riesgo de crédito en un instrumento financiero ha aumentado significativamente desde el reconocimiento inicial, la Entidad compara el riesgo de que ocurra un incumplimiento en el instrumento financiero en la fecha de reporte con el riesgo de un incumplimiento en el instrumento financiero en la fecha de inicio. reconocimiento. Al realizar esta evaluación, la Entidad considera información tanto cuantitativa como cualitativa que sea razonable y fundamentada, incluida la experiencia histórica y la información prospectiva que está disponible sin costo o esfuerzo innecesario. La información prospectiva considerada incluye las perspectivas futuras de las industrias en las que operan los deudores de la Entidad, obtenidas de informes de expertos económicos, analistas financieros, organismos gubernamentales, grupos de expertos pertinentes y otras organizaciones similares, así como la consideración de varias fuentes externas de información real e información económica proyectada relacionada con las operaciones centrales de la Entidad.

En particular, la siguiente información se toma en cuenta al evaluar si el riesgo de crédito ha aumentado significativamente desde el reconocimiento inicial:

- Un deterioro significativo existente o esperado en la calificación externa (si existe) o interna del instrumento financiero;
- Deterioro significativo en indicadores de mercado externos de riesgo de crédito para un instrumento financiero específico, por ejemplo, un aumento significativo en el diferencial de crédito, permuta de incumplimiento crediticio para el deudor, o el periodo de tiempo o

el alcance al cual el valor razonable de un activo financiero es menor que su costo amortizado;

- Cambios adversos existentes o esperados en las condiciones económicas, financieras o de negocios que se espera que causen una disminución significativa en la capacidad del deudor de cumplir su obligación de deuda;
- Un deterioro significativo actual o esperado en los resultados operativos del deudor;
- Aumentos significativos en el riesgo de crédito en otros instrumentos financieros del mismo deudor;
- Un cambio adverso existente o esperado en las condiciones regulatorias, económicas o tecnológicas del deudor que resulta en una disminución significativa de la capacidad del deudor de cumplir sus obligaciones.

Independientemente del resultado de la evaluación anterior, la Entidad supone que el riesgo de crédito en un activo financiero ha aumentado significativamente desde el reconocimiento inicial cuando los pagos contractuales tienen un vencimiento de más de 30 días, a menos que la Entidad tenga información razonable y confiable que demuestre lo contrario.

A pesar de lo anterior, la Entidad asume que el riesgo de crédito en un instrumento financiero no ha aumentado significativamente desde el reconocimiento inicial si se determina que el instrumento financiero tiene un riesgo crediticio bajo en la fecha de reporte. Se determina que un instrumento financiero tiene un riesgo de crédito bajo si:

- (1) El instrumento financiero tiene un riesgo de incumplimiento bajo,
- (2) El deudor tiene una notoria capacidad de cumplir sus obligaciones de flujos contractuales de efectivo en el corto plazo, y
- (3) Cambios adversos en condiciones económicas y de negocios en el largo plazo pueden reducir la habilidad de que el deudor pueda cumplir con sus obligaciones contractuales de efectivo, pero no sucederá necesariamente.

La Entidad considera que un activo financiero tiene bajo riesgo de crédito cuando el activo tiene una calificación crediticia externa de "grado de inversión" de acuerdo a la definición globalmente aceptada, o en caso de que no haya una calificación externa disponible, que el activo tenga una calificación interna "realizable". Realizable significa que la contraparte tiene una fuerte posición financiera y no hay montos pasados pendientes.

Para los contratos de garantía financiera, la fecha en que la Entidad se convierte en parte del compromiso irrevocable se considera la fecha del reconocimiento inicial a los efectos de evaluar el deterioro del instrumento financiero. Al evaluar si ha habido un aumento significativo en el riesgo crediticio desde el reconocimiento inicial de los contratos de garantía financiera, la Entidad considera los cambios en el riesgo de que el deudor especificado incurra en impago del contrato.

La Entidad monitorea regularmente la efectividad de los criterios utilizados para identificar si ha habido un aumento significativo en el riesgo crediticio y los revisa según corresponda para asegurar que los criterios sean capaces de identificar un aumento significativo en el riesgo crediticio antes de que el monto se haya vencido.

(ii) *Definición de incumplimiento*

El Grupo considera que lo siguiente constituye un evento de incumplimiento para fines de administración de riesgo de crédito interno, ya que la experiencia histórica indica que los activos financieros no son recuperables cuando cumplen con cualquiera de los siguientes criterios:

- Cuando el deudor incumple los convenios financieros;
- la información desarrollada internamente u obtenida de fuentes externas indica que es improbable que el deudor pague a sus acreedores, incluida la Entidad, en su totalidad (sin tener en cuenta ninguna garantía que tenga la Entidad).

Independientemente del análisis anterior, el Grupo considera que el incumplimiento ha ocurrido cuando un activo financiero tiene más de 360 días de vencimiento, a menos que el Grupo tenga información razonable y confiable para demostrar que un criterio de incumplimiento más atrasado es más apropiado.

(iii) *Activos financieros con deterioro crediticio*

Un activo financiero tiene deterioro crediticio cuando se han producido uno o más eventos que tienen un impacto perjudicial en los flujos de efectivo futuros estimados de ese activo financiero. La evidencia de que un activo financiero tiene deterioro crediticio incluye datos observables sobre los siguientes eventos:

- (a) dificultad financiera significativa por parte del emisor o del deudor;
- (b) el incumplimiento de un contrato, como un incumplimiento o un evento vencido (ver (i) arriba);
- (c) los prestamistas del deudor, por razones económicas o contractuales relacionadas con la dificultad financiera del deudor, le otorgan al deudor una concesión que los prestamistas no considerarían de otra manera;
- (d) es cada vez más probable que el deudor entre en bancarrota o alguna otra reorganización financiera; o
- (e) la extinción de un Mercado funcional para el activo financiero por sus dificultades financieras.

(iv) *Política de bajas*

El Grupo da de baja un activo financiero cuando hay información que indique que el deudor se encuentra en una dificultad financiera grave y no existe una perspectiva realista de recuperación, por ejemplo cuando el deudor ha sido colocado en liquidación o ha entrado en un proceso de quiebra, o en el caso de cuentas por cobrar comerciales, cuando los montos vencen a más de dos años, lo que ocurra antes. Los activos financieros dados de baja aún pueden estar sujetos a actividades de cumplimiento bajo los procedimientos de recuperación de la Entidad, teniendo en cuenta el asesoramiento legal cuando sea apropiado. Cualquier recuperación realizada se reconoce en resultados.

(v) *Medición y reconocimiento de pérdidas crediticias esperadas*

La medición de las pérdidas crediticias esperadas es una función de la probabilidad de incumplimiento, la pérdida dada el incumplimiento (es decir, la magnitud de la pérdida si existe un incumplimiento) y la exposición en el incumplimiento. La evaluación de la probabilidad de incumplimiento y la pérdida dada por defecto se basa en datos históricos ajustados por información prospectiva como se describe anteriormente. En cuanto a la

exposición al incumplimiento, para los activos financieros, esto está representado por el valor en libros bruto de los activos en la fecha de reporte; para los contratos de garantía financiera, la exposición incluye el monto establecido en la fecha de reporte, junto con cualquier monto adicional que se espera obtener en el futuro por fecha de incumplimiento determinada en función de la tendencia histórica, la comprensión de la Entidad de las necesidades financieras específicas de los deudores, y otra información relevante a futuro.

Para los activos financieros, la pérdida crediticia esperada se estima como la diferencia entre todos los flujos de efectivo contractuales que se deben a la Entidad de acuerdo con el contrato y todos los flujos de efectivo que la Entidad espera recibir, descontados a la tasa de interés efectiva original. Para un arrendamiento por cobrar, los flujos de efectivo utilizados para determinar las pérdidas crediticias esperadas son consistentes con los flujos de efectivo

utilizados en la medición del arrendamiento por cobrar de acuerdo con la IAS 17 Arrendamientos.

Para un contrato de garantía financiera, donde la Entidad está obligada a realizar pagos solo en caso de incumplimiento por parte del deudor de acuerdo con los términos del instrumento que está garantizado, la provisión de pérdida esperada es el pago esperado para reembolsar al titular por una pérdida de crédito en la que incurre menos cualquier monto que la Entidad espera recibir del tenedor, el deudor o cualquier otra parte.

Si la Entidad ha medido la provisión para pérdidas para un instrumento financiero en una cantidad igual a la pérdida crediticia esperada de por vida en el período del informe anterior, pero determina en la fecha de presentación actual que ya no se cumplen las condiciones para la pérdida crediticia esperada de por vida, la Entidad mide el margen de pérdida en una cantidad igual a pérdida crediticia esperada a 12 meses en la fecha de reporte actual, excepto por los activos para los cuales se utilizó el enfoque simplificado.

La Entidad reconoce una pérdida o pérdida por deterioro en el resultado de todos los instrumentos financieros con un ajuste correspondiente a su valor en libros a través de una cuenta de provisión para pérdidas, excepto las inversiones en instrumentos de deuda que se miden a valor razonable a través de otros resultados integrales, para los cuales se reconoce la provisión para pérdidas en otros resultados integrales y acumulados en la reserva de revaluación de inversiones, y no reduce el importe en libros del activo financiero en el estado de posición financiera.

Baja de activos financieros

El Grupo da de baja un activo financiero solo cuando los derechos contractuales de los flujos de efectivo del activo expiran, o cuando transfiere el activo financiero y sustancialmente todos los riesgos y beneficios de la propiedad del activo a otra entidad. Si el Grupo no transfiere ni retiene sustancialmente todos los riesgos y beneficios de la propiedad y continúa controlando el activo transferido, el Grupo reconoce su interés retenido en el activo y un pasivo asociado por los montos que deba pagar. Si el Grupo retiene sustancialmente todos los riesgos y beneficios de la propiedad de un activo financiero transferido, el Grupo continúa reconociendo el activo financiero y también reconoce un préstamo garantizado por los ingresos recibidos.

Al darse de baja de un activo financiero medido al costo amortizado, la diferencia entre el valor en libros del activo y la suma de la contraprestación recibida y por cobrar se reconoce en resultados. Además, al darse de baja de una inversión en un instrumento de deuda clasificado como valor razonable a través de otros resultados integrales, la ganancia o pérdida acumulada previamente acumulada en la reserva de revaluación de inversiones se reclasifica a utilidad o pérdida. En contraste, en la baja de una inversión en un instrumento de capital que el Grupo eligió en el reconocimiento inicial para medir en valor razonable a través de otros resultados integrales, la ganancia o pérdida acumulada previamente acumulada en la reserva de revaluación de inversiones no se reclasifica a utilidad o pérdida, sino que se transfiere a utilidades (déficit) acumulado.

Pasivos financieros y capital

Clasificación como deuda o capital

Los instrumentos de deuda y de capital se clasifican como pasivos financieros o como capital de acuerdo con el contenido de los acuerdos contractuales y las definiciones de un pasivo financiero y un instrumento de capital.

Instrumentos de capital

Un instrumento de capital es cualquier contrato que evidencie un interés residual en los activos de una entidad después de deducir todos sus pasivos. Los instrumentos de capital emitidos por El Grupo se reconocen a los ingresos recibidos, netos de los costos directos de emisión.

La recompra de los instrumentos de capital propios del Grupo se reconoce y se deduce directamente en el capital. No se reconoce ninguna ganancia o pérdida en utilidad o pérdida en la compra, venta, emisión o cancelación de los instrumentos de capital propios del Grupo.

Instrumentos compuestos

Los componentes de los títulos de préstamos convertibles emitidas por la Entidad se clasifican por separado como pasivos financieros y capital, de acuerdo con el contenido de los acuerdos contractuales y las definiciones de un pasivo financiero y un instrumento de capital. Una opción de conversión que se liquidará mediante el intercambio de un monto fijo de efectivo u otro activo financiero por un número fijo de los instrumentos de capital propios de la Entidad es un instrumento de capital.

En la fecha de emisión, el valor razonable del componente de pasivo se estima utilizando la tasa de interés de mercado prevaleciente para un instrumento no convertible similar. Esta cantidad se registra como un pasivo sobre una base de costo amortizado utilizando el método de interés efectivo hasta que se extinga al momento de la conversión o en la fecha de vencimiento del instrumento.

La opción de conversión clasificada como capital se determina deduciendo el monto del componente del pasivo del valor razonable del instrumento compuesto en su totalidad. Esto se reconoce e incluye en el capital neto, neto de los efectos del impuesto sobre la renta, y no se vuelve a medir posteriormente. Además, la opción de conversión clasificada como capital permanecerá en el capital hasta que se ejerza la opción de conversión, en cuyo caso, el saldo reconocido en el capital se transferirá a [prima de la acción / otro capital [describe]]. Cuando la opción de conversión no se ejerce en la fecha de vencimiento del título de préstamo convertible, el saldo reconocido en el capital se transferirá a [utilidades retenidas / otro capital] [describe]]. No se reconoce ninguna ganancia o pérdida en utilidad o pérdida luego de la conversión o vencimiento de la opción de conversión.

Los costos de transacción relacionados con la emisión de los títulos de préstamos convertibles se asignan a los componentes de pasivo y capital en proporción a la asignación de los ingresos brutos. Los costos de transacción relacionados con el componente de capital se reconocen directamente en el capital. Los costos de transacción relacionados con el componente de pasivo se incluyen en el importe en libros del componente de pasivo y se amortizan durante la vida de las notas de préstamo convertibles utilizando el método de interés efectivo.

Pasivos Financieros

Todos los pasivos financieros se miden subsecuentemente a costo amortizado utilizando el método de interés efectivo o en valor razonable a través de resultados.

Sin embargo, los pasivos financieros que surgen cuando una transferencia de un activo financiero no califica para la baja o cuando se aplica el enfoque de participación continua, y los contratos de garantía financiera emitidos por la Entidad, se miden de acuerdo con las políticas contables específicas que se detallan a continuación.

Pasivos financieros a valor razonable a través de resultados

Los pasivos financieros se clasifican en valor razonable a través de resultados cuando el pasivo financiero es (i) contraprestación contingente de una adquirente en una combinación de negocios, (ii) se mantiene para negociar o (iii) se designa como valor razonable a través de resultados.

Un pasivo financiero se clasifica como mantenido para negociar si:

- se ha adquirido principalmente con el fin de recomprarlo a corto plazo; o
- en el reconocimiento inicial, es parte de una cartera de instrumentos financieros identificados que el Grupo gestiona conjuntamente y tiene un patrón real reciente de toma de ganancias a corto plazo; o
- es un derivado, a excepción de lo derivado que son un contrato de garantía financiera o un instrumento de cobertura designado y efectivo.

Un pasivo financiero que no se tenga para negociar o la consideración contingente de una adquirente en una combinación de negocios puede designarse como valor razonable a través de resultados en el momento del reconocimiento inicial si:

- dicha designación elimina o reduce significativamente una inconsistencia de medición o reconocimiento que de otro modo surgiría; o
- el pasivo financiero forma parte de una Entidad de activos financieros o pasivos financieros o ambos, que se gestiona y su desempeño se evalúa sobre la base del valor razonable, de acuerdo con la gestión de riesgos documentada o la estrategia de inversión de la Entidad, y la información sobre la agrupación es proporcionado internamente sobre esa base; o
- forma parte de un contrato que contiene uno o más derivados implícitos, y la IFRS 9 permite que todo el contrato combinado se designe como valor razonable a través de resultados.

Los pasivos financieros en valor razonable a través de resultados se miden a valor razonable, y las ganancias o pérdidas que surgen de los cambios en el valor razonable se reconocen en resultados en la medida en que no forman parte de una relación de cobertura designada (consulte la política de contabilidad de cobertura). La ganancia o pérdida neta reconocida en utilidad o pérdida incorpora cualquier interés pagado en el pasivo financiero y se incluye en la partida de “otras ganancias y pérdidas” en resultados.

Sin embargo, para los pasivos financieros que se designan en Valor razonable a través de resultados, la cantidad de cambio en el valor razonable del pasivo financiero que es atribuible a los cambios en el riesgo de crédito de ese pasivo se reconoce en otro resultado integral, a menos que el reconocimiento de los efectos de los cambios en el riesgo de crédito del pasivo en otros ingresos comprensivos crearían o ampliarían un desajuste contable en resultados. El monto restante del cambio en el valor razonable del pasivo se reconoce en resultados. Los cambios en el valor razonable atribuibles al riesgo de crédito de un pasivo financiero que se reconocen en otro resultado integral no se reclasifican posteriormente a resultados, en su lugar, se transfieren a ganancias retenidas una vez que se da de baja el pasivo financiero.

Pasivos financieros medidos subsecuentemente a costo amortizado

Los pasivos financieros que no son (i) consideración contingente de un adquirente en una combinación de negocios,

(ii) mantenidos para negociar, o (iii) designados como valor razonable a través de resultados, se miden posteriormente al costo amortizado utilizando el método de interés efectivo.

El método de interés efectivo es un método para calcular el costo amortizado de un pasivo financiero y para asignar gastos de intereses durante el período relevante. La tasa de interés efectiva es la tasa que descuenta exactamente los pagos en efectivo futuros estimados (incluidos todos los cargos y puntos pagados o recibidos que forman parte integral de la tasa de interés efectiva, los costos de transacción y otras primas o descuentos) durante la vida esperada del pasivo financiero, o (cuando sea apropiado) un período más corto, al costo amortizado de un pasivo financiero.

Pasivos contractuales de garantía financiera

Un contrato de garantía financiera es un contrato que requiere que el emisor realice pagos específicos para reembolsar al titular por una pérdida en la que incurre debido a que un deudor específico no realiza los pagos cuando vencen de acuerdo con los términos de un instrumento de deuda.

Los pasivos del contrato de garantía financiera se miden inicialmente a sus valores razonables y, si no se designan a Valor razonable a través de otros resultados integrales y no surgen de una transferencia de un activo, se miden posteriormente al mayor de:

- el monto de la provisión para pérdidas determinada de acuerdo con la IFRS 9 (ver activos financieros más arriba); y
- la cantidad reconocida inicialmente menos, cuando corresponda, la amortización acumulada reconocida de acuerdo con las políticas de reconocimiento de ingresos establecidas anteriormente.

Ganancias y pérdidas cambiarias

Para los pasivos financieros que están denominados en una moneda extranjera y se miden al costo amortizado al final de cada período de reporte, las ganancias y pérdidas en moneda extranjera se determinan con base en el costo amortizado de los instrumentos. Estas ganancias y pérdidas en moneda extranjera se reconocen en la partida “Otras ganancias y pérdidas” en resultados para pasivos financieros que no forman parte de una relación de cobertura designada. Para aquellos que están designados como un instrumento de cobertura para una cobertura de riesgo de moneda extranjera, las ganancias y pérdidas en moneda extranjera se reconocen en otro resultado integral y se acumulan en un componente separado del patrimonio.

El valor razonable de los pasivos financieros denominados en una moneda extranjera se determina en esa moneda extranjera y se convierte al tipo de cambio al final del periodo sobre el que se informa. Para los pasivos financieros que se miden como en valor razonable a través de resultados, el componente de moneda extranjera forma parte de las ganancias o pérdidas del valor razonable y se reconoce en utilidad o pérdida para los pasivos financieros que no forman parte de una relación de cobertura designada.

Baja de pasivos financieros

El Grupo da de baja los pasivos financieros si, y solo si, las obligaciones del Grupo se cumplen, cancelan o han expirado. La diferencia entre el importe en libros del pasivo financiero dado de baja y la contraprestación pagada y pagadera se reconoce en resultados.

Cuando el Grupo intercambia con el prestamista existente un instrumento de deuda en otro con términos sustancialmente diferentes, dicho intercambio se contabiliza como una extinción del pasivo financiero original y el reconocimiento de un nuevo pasivo financiero. De manera similar, el Grupo considera la modificación sustancial de los términos de un pasivo existente o parte de él como una extinción del pasivo financiero original y el reconocimiento de un nuevo pasivo. Se asume que los términos son sustancialmente diferentes si el valor presente descontado de los flujos de efectivo bajo los nuevos términos, incluyendo cualquier tarifa pagada neta de cualquier tarifa recibida y descontada utilizando la tasa efectiva original es al menos un 10% diferente de la actual descontada Valor de los flujos de efectivo remanentes del pasivo financiero original. Si la modificación no es sustancial, la diferencia entre: (1) el importe en libros de la responsabilidad antes de la modificación; y (2) el valor presente de los flujos de efectivo después de la modificación debe reconocerse en resultados como la ganancia o pérdida por modificación dentro de otras ganancias y pérdidas

a. Instrumentos financieros derivados

La Entidad participa en una variedad de instrumentos financieros derivados para gestionar su exposición a riesgos de tasa de interés y de tipo de cambio, incluidos los contratos a plazo de divisas, opciones y swaps de tasas de interés. Los detalles adicionales de los instrumentos financieros derivados se revelan en la nota 37.

Los derivados se reconocen inicialmente a su valor razonable en la fecha en que se celebra un contrato de derivados y posteriormente se vuelven a medir a su valor razonable en cada fecha de informe. La ganancia o pérdida resultante se reconoce en utilidad o pérdida inmediatamente a menos que el derivado se designe y sea efectivo como un instrumento de cobertura, en cuyo caso el momento del reconocimiento en

utilidad o pérdida depende de la naturaleza de la relación de cobertura.

Un derivado con un valor razonable positivo se reconoce como un activo financiero, mientras que un derivado con un valor razonable negativo se reconoce como un pasivo financiero. Los derivados no se compensan en los estados financieros a menos que la Entidad tenga tanto el derecho legal como la intención de compensar. El impacto de los Contratos Maestros de Red en la posición financiera de la Entidad se revela en la nota 37. Un derivado se presenta como un activo no corriente o un pasivo no corriente si el vencimiento restante del instrumento es más de 12 meses y no se espera realizar o liquidar dentro de los 12 meses. Otros derivados se presentan como activos corrientes o pasivos corrientes.

Derivados Implícitos

Un derivado implícito es un componente de un contrato híbrido que también incluye un contrato principal no derivado, con el efecto de que algunos de los flujos de efectivo del instrumento combinado varían de manera similar a un derivado independiente.

Los derivados implícitos en contratos híbridos con un contrato principal de activos financieros dentro del alcance de la IFRS 9 no se separan. El contrato híbrido completo se clasifica y, posteriormente, se mide como costo amortizado o valor razonable, según corresponda.

Los derivados implícitos en contratos híbridos con un contrato principal que no son activos financieros dentro del alcance de la IFRS 9 (por ejemplo, pasivos financieros) se tratan como derivados separados cuando cumplen con la definición de un derivado, sus riesgos y características no están estrechamente relacionados con los del contrato principal y los contratos principales no se miden a valor razonable a través de resultados.

Si el contrato híbrido es un pasivo financiero cotizado, en lugar de separar el derivado implícito, la Entidad generalmente designa el contrato híbrido completo a valor razonable a través de resultados.

Un derivado implícito se presenta como un activo no corriente o un pasivo no corriente si el vencimiento restante del instrumento híbrido al que se relaciona el derivado implícito es más de 12 meses y no se espera que se realice o se liquide dentro de los 12 meses

b. Contabilidad de coberturas

La Entidad designa ciertos derivados como instrumentos de cobertura con respecto al riesgo de moneda extranjera y al riesgo de tasa de interés en coberturas de valor razonable, coberturas de flujos de efectivo o coberturas de inversiones netas en operaciones extranjeras. Las coberturas de riesgo de tipo de cambio en compromisos firmes se contabilizan como coberturas de flujos de efectivo.

Al inicio de la relación de cobertura, la Entidad documenta la relación entre el instrumento de cobertura y la partida cubierta, junto con sus objetivos de gestión de riesgos y su estrategia para llevar a cabo diversas transacciones de cobertura. Además, al inicio de la cobertura y de forma continua, la Entidad documenta si el instrumento de cobertura es efectivo para compensar los cambios en los valores razonables o los flujos de efectivo de la partida cubierta atribuible al riesgo cubierto, que es cuando las relaciones de cobertura cumplen con todos de los siguientes requisitos de efectividad de cobertura:

- Hay una relación económica entre el instrumento de cobertura y la partida cubierta;
- El efecto del riesgo de crédito no domina al valor de los cambios que resultan de la relación económica; y
- El índice de cobertura de la relación de cobertura es el mismo que el que resulta de la cantidad de la partida cubierta que la Entidad cubre realmente y la cantidad del instrumento de cobertura que la Entidad realmente utiliza para cubrir esa cantidad de la partida cubierta.

Si una relación de cobertura deja de cumplir el requisito de efectividad de cobertura relacionado con la relación de cobertura, pero el objetivo de gestión de riesgos para esa relación de cobertura designada sigue siendo el mismo, la Entidad ajusta la relación de cobertura de la relación de cobertura (es decir, rebalanza la cobertura) para que cumpla los criterios de calificación de nuevo.

La Entidad designa el cambio completo en el valor razonable de un contrato a plazo (es decir, incluye los elementos a plazo) como el instrumento de cobertura para todas sus relaciones de cobertura que involucran contratos a plazo.

La Entidad designa solo el valor intrínseco de los contratos de opción como un elemento cubierto, es decir, excluyendo el valor de tiempo de la opción. Los cambios en el valor razonable del valor de tiempo alineado de la opción se reconocen en otro resultado integral y se acumulan en el costo de la reserva de cobertura. Si la partida cubierta está relacionada con la transacción, el valor del tiempo se reclasifica a utilidad o pérdida cuando la partida cubierta afecta la utilidad o pérdida. Si la partida cubierta está relacionada con el período de tiempo, entonces el monto acumulado en el costo de la reserva de cobertura se reclasifica a utilidad o pérdida de manera racional: la Entidad aplica la amortización en línea recta. Esos montos reclasificados se reconocen en utilidad o pérdida en la misma línea que la partida cubierta. Si la partida cubierta es una partida no financiera, el monto acumulado en el costo de la reserva de cobertura se elimina directamente del patrimonio y se incluye en el importe en libros inicial de la partida no financiera reconocida. Además, si la Entidad espera que una parte o la totalidad de la pérdida acumulada en el costo de la reserva de cobertura no se recuperará en el futuro, esa cantidad se reclasificará inmediatamente a resultados.

La nota 38 (a) establece los detalles de los valores razonables de los instrumentos derivados utilizados con fines de cobertura.

Los movimientos en la reserva de cobertura en patrimonio se detallan en la nota 45.

Coberturas de valor razonable

El cambio en el valor razonable de los instrumentos de cobertura calificados se reconoce en resultados, excepto cuando el instrumento de cobertura cubre un instrumento de patrimonio designado a valor razonable a través de otros resultados integrales, en cuyo caso se reconoce en otro resultado integral.

El importe en libros de una partida cubierta que aún no se ha medido al valor razonable se ajusta por el cambio en el valor razonable atribuible al riesgo cubierto con una entrada correspondiente en resultados. Para los instrumentos de deuda medidos a valor razonable a través de otros resultados integrales, el valor en libros no se ajusta ya que se encuentra a su valor razonable, pero la ganancia o pérdida de cobertura se reconoce en utilidad o pérdida en lugar de otro resultado integral. Cuando la partida cubierta es un instrumento de patrimonio designado a valor razonable a través de otros resultados integrales, la ganancia o pérdida de cobertura permanece en otro resultado integral para que coincida con la del instrumento de cobertura.

Cuando las ganancias o pérdidas de cobertura se reconocen en resultados, se reconocen en la misma línea que la partida cubierta.

La Entidad interrumpe la contabilidad de coberturas solo cuando la relación de cobertura (o una parte de la misma) deja de cumplir los criterios de calificación (después del rebalanceo, si corresponde). Esto incluye los casos en que el instrumento de cobertura vence o se vende, se cancela o se ejerce. La suspensión se contabiliza prospectivamente. El ajuste del valor razonable al valor en libros de la partida cubierta que surge del riesgo cubierto se amortiza a resultados a partir de esa fecha.

Coberturas de flujo de efectivo

La parte efectiva de los cambios en el valor razonable de los derivados y otros instrumentos de cobertura calificados que se designan y califican como coberturas de flujos de efectivo se reconocen en otros resultados integrales y se acumulan en el rubro de la reserva de cobertura de flujos de efectivo, limitada al cambio acumulado en el valor razonable del elemento cubierto desde el inicio de la cobertura. La ganancia o pérdida relacionada con la porción inefectiva se reconoce inmediatamente en resultados, y se incluye en el ítem de la línea "otras ganancias y pérdidas".

Las cantidades previamente reconocidas en otros resultados integrales y acumuladas en el patrimonio se reclasifican a utilidad o pérdida en los períodos en que la partida cubierta afecta la utilidad o pérdida, en la misma línea que la partida cubierta reconocida. Sin embargo, cuando la transacción prevista cubierta da como resultado el reconocimiento de un activo no financiero o un pasivo no financiero, las ganancias y pérdidas previamente reconocidas en otro resultado integral y acumuladas en el patrimonio se eliminan del patrimonio y se incluyen en la medición inicial del costo del activo no financiero o pasivo no financiero. Esta transferencia no afecta otros ingresos integrales. Además, si la Entidad espera que parte o la totalidad de la pérdida acumulada en la reserva de cobertura de flujo de efectivo no se recuperará en el futuro, esa cantidad se reclasificará inmediatamente a resultados.

La Entidad interrumpe la contabilidad de coberturas solo cuando la relación de cobertura (o una parte de la misma) deja de cumplir los criterios de calificación (después del rebalanceo, si corresponde). Esto incluye los casos en que el instrumento de cobertura vence o se vende, se cancela o se ejerce. La suspensión se contabiliza prospectivamente. Cualquier ganancia o pérdida reconocida en otro resultado integral y acumulada en la reserva de cobertura de flujo de efectivo en ese momento permanece en el patrimonio y se reclasifica a utilidad o pérdida cuando se produce la transacción prevista. Cuando ya no se espera que ocurra una transacción de pronóstico, la ganancia o pérdida acumulada en la reserva de cobertura de flujo de efectivo se reclasifica inmediatamente a utilidad o pérdida.

Coberturas de inversiones netas en operaciones extranjeras

Las coberturas de inversiones netas en operaciones en el extranjero se contabilizan de manera similar a las coberturas de flujos de efectivo. Cualquier ganancia o pérdida en los contratos a plazo de moneda extranjera relacionados con la parte efectiva de la cobertura se reconoce en otro resultado integral y se acumula en la reserva de conversión de moneda extranjera. La ganancia o pérdida relacionada con la porción inefectiva se reconoce inmediatamente en resultados, y se incluye en la línea en la partida "otras ganancias y pérdidas".

Las ganancias y pérdidas en el instrumento de cobertura acumulado en la reserva de conversión de moneda extranjera se reclasifican a utilidad o pérdida en la disposición o disposición parcial de la operación extranjera.

c. Inventarios

Los inventarios se valúan al menor entre el costo de adquisición y valor neto realizable. El costo comprende de materiales directos y, cuando corresponda, costos laborales directos y los gastos generales en los que se incurrió para llevar los inventarios a su ubicación y condición actuales. El costo se calcula utilizando el método del costo promedio ponderado. El valor neto de realización representa el precio de venta estimado menos todos los costos estimados de finalización y los costos en que se incurre en la comercialización, venta y distribución.

d. Propiedades, planta y equipo

Los terrenos y edificios mantenidos para su uso en la producción o suministro de bienes y servicios, arrendamiento a terceros (exceptuando propiedades de inversión) o para fines administrativos, se presentan en el estado consolidado de posición financiera a sus montos revaluados, calculando el valor razonable a la fecha de la revaluación, menos cualquier depreciación acumulada o pérdidas por deterioro acumuladas. Las revaluaciones se efectúan con suficiente frecuencia, de tal manera que el valor en libros no difiera en forma importante de lo que se habría calculado utilizando los valores razonables al final del periodo de reporte.

Cualquier aumento en la revaluación de dichos terrenos y edificios se reconoce en los otros resultados integrales y acumulados en capital, excepto si revierte una disminución en la revaluación del mismo activo previamente reconocido en resultados, en cuyo caso el aumento se acredita a resultados en la medida en que reduce el gasto por la disminución efectuada previamente. Una disminución del valor en libros que se originó de la revaluación de dichos terrenos y edificios, se registra en resultados en la medida que excede el saldo, si existe alguno, de la reserva de revaluación de propiedades relacionado con una revaluación anterior de ese activo.

Las propiedades que están en proceso de construcción para fines de producción, suministro o administración, se registran al costo menos cualquier pérdida por deterioro reconocida. El costo incluye honorarios profesionales y, en el caso de activos calificables, los costos por préstamos capitalizados conforme a la política contable de la Entidad. Dichas propiedades se clasifican a las categorías apropiadas de propiedades, planta y equipo cuando estén completas para su uso planeado. La depreciación de estos activos, al igual que en otras propiedades, se inicia cuando los activos están listos para su uso planeado.

La depreciación de los edificios revaluados es reconocida en resultados. En caso de venta o retiro posterior de las propiedades revaluadas, el superávit de revaluación atribuible a la reserva de revaluación de propiedades restante es transferido directamente a las utilidades acumuladas.

Los terrenos no se deprecian.

El mobiliario y equipos se presentan al costo menos la depreciación acumulada y cualquier pérdida acumulada por deterioro.

La depreciación se reconoce para llevar a resultados el costo o la valuación de los activos, (distintos a los terrenos y propiedades en construcción) menos su valor residual, sobre sus vidas útiles utilizando el método de línea recta, con base en lo siguiente:

Un elemento de inmuebles y equipo se da de baja cuando se vende o cuando no se espere obtener beneficios económicos futuros que deriven del uso continuo del activo. La utilidad o pérdida que surge de la venta o retiro de una partida de inmuebles y equipo, se calcula como la diferencia entre los recursos que se reciben por la venta y el valor en libros del activo, y se reconoce en los resultados.

La depreciación de estos activos, al igual que en otras propiedades, inicia cuando los activos están listos para su uso planeado. La depreciación se calcula conforme al método de línea recta con base en la vida útil remanente de los activos. Los años promedio de vida útil utilizados para calcular la depreciación en 2019, 2017 y 2016, son los siguientes:

	Años promedio
Edificios	50 y 20
Maquinaria y equipo	10
Equipo de transporte y equipo aliado	4 y 15
Mobiliario y equipo de oficina	10
Equipo de cómputo	3.3
Adaptaciones en locales arrendados	3

La vida útil estimada, el valor residual y el método de depreciación se revisa al final de cada periodo de reporte, y el efecto de cualquier cambio en la estimación registrada se reconoce sobre una base prospectiva.

Los activos por derechos de uso se deprecian sobre el periodo que resulte más corto entre el periodo del arrendamiento y la vida útil del activo subyacente. Si un arrendamiento transfiere la propiedad del activo subyacente o el costo del activo por derechos de uso refleja que la Entidad planea ejercer una opción de compra, el activo por derechos de uso se depreciará sobre la vida útil

Un elemento de propiedades, planta y equipo se da de baja cuando se vende o cuando no se espere obtener beneficios económicos futuros que deriven del uso continuo del activo. La utilidad o pérdida que surge de la venta o retiro de una partida de propiedades, planta y equipo, se calcula como la diferencia entre los recursos que se reciben por la venta y el valor en libros de activo, y se reconoce en resultados.

g. ***Propiedades de inversión***

Las propiedades de inversión son aquellas que se mantienen para obtener rentas y/o plusvalía y se valúan inicialmente al costo de adquisición, incluyendo los costos incurridos en la transacción. El reconocimiento inicial de las

propiedades de inversión fue a su costo de adquisición. Después del reconocimiento inicial, las propiedades de inversión se valúan a su valor razonable. Las ganancias o pérdidas que surgen de los cambios en el valor razonable de las propiedades de inversión se incluyen en resultados en el periodo en que se originan.

Una propiedad de inversión se elimina al momento de la disposición o cuando se retira permanentemente del uso y no se esperan beneficios económicos futuros de la disposición. Cualquier ganancia o pérdida que surja la baja de la propiedad (calculada como la diferencia entre los ingresos netos por disposición y el valor en libros del activo) se incluye en el estado de resultados en el periodo en que la propiedad se elimina.

e. **Activos intangibles**

1. Activos intangibles adquiridos de forma separada

Los activos intangibles con vida útil finita adquiridos de forma separada se reconocen al costo de adquisición menos la amortización acumulada y las pérdidas acumuladas por deterioro. La amortización se reconoce con base en el método de línea recta sobre su vida útil estimada. La vida útil estimada y el método de amortización se revisan al final de cada año, y el efecto de cualquier cambio en la estimación registrada se reconoce sobre una base prospectiva. Los activos intangibles con vida útil indefinida que se adquieren por separado se registran al costo menos las pérdidas por deterioro acumuladas.

intangibles con vida útil indefinida que se adquieren por separado se registran al costo menos las pérdidas por deterioro acumuladas.

2. Activos intangibles que se generan internamente - desembolsos por investigación y desarrollo

Los desembolsos originados por las actividades de investigación se reconocen como un gasto en el periodo en el cual se incurren.

Un activo intangible que se genera internamente como consecuencia de actividades de desarrollo (o de la fase de desarrollo de un proyecto interno) se reconoce si, y sólo si, todo lo siguiente se ha demostrado:

- Técnicamente, es posible completar el activo intangible de forma que pueda estar disponible para su uso o venta;
- La intención de completar el activo intangible para usarlo o venderlo;
- La habilidad para usar o vender el activo intangible;
- La forma en que el activo intangible vaya a generar probables beneficios económicos en el futuro;
- La disponibilidad de los recursos técnicos, financieros y otros recursos apropiados, para completar el desarrollo y para utilizar o vender el activo intangible; y
- La capacidad para valorar confiablemente, el desembolso atribuible al activo intangible durante su desarrollo.

El monto que se reconoce inicialmente para un activo intangible que se genera internamente será la suma de los desembolsos incurridos desde el momento en que el

activo intangible cumple las condiciones para su reconocimiento, establecidas anteriormente. Cuando no se puede reconocer un activo intangible generado internamente, los desembolsos por desarrollo se cargan a los resultados en el periodo en que se incurren.

Posterior al reconocimiento inicial, un activo intangible que se genera internamente se reconoce a su costo menos la amortización acumulada y el importe acumulado de las pérdidas por deterioro, sobre la misma base que los activos intangibles que se adquieren de forma separada.

3. Activos intangibles adquiridos en una combinación de negocios

Cuando se adquiere un activo intangible en una combinación de negocios y se reconocen separadamente del crédito mercantil, su costo inicial será su valor razonable a la fecha de adquisición.

Con posterioridad a su reconocimiento inicial, un activo intangible adquirido en una combinación de negocios se reconocerá por su costo menos la amortización acumulada y el importe acumulado de las pérdidas por deterioro, sobre la misma base que los activos intangibles que se adquieren de forma separada.

4. Baja de activos intangibles

Un activo intangible se da de baja por venta, o cuando no se espera tener beneficios económicos futuros por su uso o disposición. Las ganancias o pérdidas que surgen de la baja de un activo intangible, medido como la diferencia entre los ingresos netos y el valor en libros del activo, se reconocen en resultados cuando el activo sea dado de baja.

5. Patentes y marcas

Las patentes y marcas registradas se miden inicialmente al costo de compra y se amortizan en línea recta a lo largo de sus vidas útiles estimadas.

f. *Deterioro activos tangibles e intangibles excluyendo el crédito mercantil*

Al final de cada periodo, la Entidad revisa los valores en libros de sus activos tangibles e intangibles a fin de determinar si existen indicios de que estos activos han sufrido alguna pérdida por deterioro. Si existe algún indicio, se calcula el monto recuperable del activo a fin de determinar el alcance de la pérdida por deterioro (de haber alguna).

Cuando el activo no genera flujos de efectivo independientes de otros activos, la Entidad estima el monto recuperable de la unidad generadora de efectivo a la que pertenece

dicho activo. Cuando se puede identificar una base razonable y consistente de distribución, los activos corporativos también se asignan a las unidades generadoras de efectivo individuales, o de lo contrario, se asignan a la Entidad más pequeño de unidades generadoras

de efectivo para los cuales se puede identificar una base de distribución razonable y consistente.

Los activos intangibles con una vida útil indefinida o todavía no disponibles para su uso, se sujetan a pruebas para efectos de deterioro al menos cada año, y siempre que exista un indicio de que el activo podría haberse deteriorado.

El monto recuperable es el mayor entre el valor razonable menos el costo de venderlo y el valor en uso. Al evaluar el valor en uso, los flujos de efectivo futuros estimados se descuentan a su valor presente utilizando una tasa de descuento antes de impuestos que refleje la evaluación actual del mercado respecto al valor del dinero en el tiempo y los riesgos específicos del activo para el cual no se han ajustado las estimaciones de flujos de efectivo futuros.

Si se estima que el monto recuperable de un activo (o unidad generadora de efectivo) es menor que su valor en libros, el valor en libros del activo (o unidad generadora de efectivo) se reduce a su monto recuperable. Las pérdidas por deterioro se reconocen inmediatamente en resultados, salvo si el activo se registra a un monto revaluado, en cuyo caso se debe considerar la pérdida por deterioro como una disminución de la revaluación (ver nota ____).

Posteriormente, cuando una pérdida por deterioro se revierte, el valor en libros del activo (o unidad generadora de efectivo) se incrementa al valor estimado revisado de su monto recuperable, de tal manera que el valor en libros ajustado no exceda el valor en libros que se habría determinado si no se hubiera reconocido una pérdida por deterioro para dicho activo (o unidad generadora de efectivo) en años anteriores. La reversión de una pérdida por deterioro se reconoce inmediatamente en resultados, a menos que el activo correspondiente se reconozca a un monto revaluado, en cuyo caso la reversión de la pérdida por deterioro se trata como un incremento en la revaluación (ver nota ____).

g. Activos mantenidos para venta

Los activos a largo plazo (y grupos de activos para su disposición) clasificados como mantenidos para venta son valuados al menor entre el valor en libros y el valor razonable menos los costos de venta.

Los activos a largo plazo y los grupos de activos para su disposición se clasifican como mantenidos para venta si su valor en libros será recuperado a través de su venta y no mediante su uso continuo. Ésta condición se considera cumplida únicamente cuando la venta es altamente probable y el activo (o grupo de activos) está disponible para su venta inmediata en su condición actual y la administración debe estar comprometida con la venta, misma ser reconocida como venta finalizada en un plazo de un año a partir de la fecha de clasificación.

Cuando la Entidad se encuentra comprometida con un plan de venta que involucre la pérdida de control en una subsidiaria, todos los activos y pasivos de esa subsidiaria son clasificados como disponibles para su venta cuando se cumplen los criterios descritos anteriormente, independientemente de si la Entidad conservará una participación no controladora en su anterior subsidiaria después de la venta.

Cuando la Entidad está comprometida con un plan de venta que involucre la disposición de una inversión (o de una parte de una inversión) en una asociada o negocio conjunto, la inversión o la porción de la inversión que sujeta a disposición se clasifica como mantenida para su venta, cuando los criterios descritos anteriormente se cumplen, y la

Entidad discontinúa el uso del método de participación con respecto a la parte que está

clasificada como mantenida para su venta. Cualquier participación retenida de una inversión en una asociada o un negocio conjunto que no haya sido clasificado como mantenida para la venta sigue siendo reconocida a través del método de participación

h. ***Crédito mercantil***

El crédito mercantil que surge por la adquisición de un negocio se reconoce al costo determinado a la fecha de adquisición del negocio (ver Nota 12) menos las pérdidas acumuladas por deterioro, si existieran.

Para fines de evaluar el deterioro, el crédito mercantil se asigna a cada unidad generadora de efectivo (o grupos de unidades generadoras de efectivo) del Grupo, que se espera será beneficiada por las sinergias de la combinación.

El deterioro de una unidad generadora de efectivo a la que se le ha asignado crédito mercantil se prueba anualmente, o con mayor frecuencia cuando existen indicios de que la unidad pueda estar deteriorada. Si el monto recuperable de la unidad generadora de efectivo es menor a su valor en libros, la pérdida por deterioro se asigna primero para reducir el valor en libros de cualquier crédito mercantil asignado a la unidad y posteriormente a los otros activos de la unidad de manera prorrateada y con base en el valor en libros de cada activo dentro de la unidad. Cualquier pérdida por deterioro del crédito mercantil se reconoce directamente en la utilidad o pérdida en el estado de resultados consolidado. Una pérdida por deterioro reconocida al crédito mercantil no se reversa en periodos posteriores.

Al disponer de la unidad generadora de efectivo relevante, el monto de crédito mercantil atribuible se incluye en la determinación de la utilidad o pérdida al momento de la disposición.

h. ***Inversiones en asociadas y negocios conjuntos***

Una asociada es una entidad sobre la cual la Entidad tiene influencia significativa. Influencia significativa es el poder de participar en decisiones sobre políticas financieras y de operación de la entidad en la que se invierte, pero no implica un control o control conjunto sobre esas políticas.

Un negocio conjunto es un acuerdo contractual mediante el cual las partes que tienen el control conjunto del acuerdo tienen derecho a los activos netos del negocio conjunto. El control conjunto es el acuerdo contractual para compartir el control en un negocio, el cual existe cuando las decisiones sobre las actividades relevantes requieren la aprobación unánime de las partes que comparten el control.

Los resultados y los activos y pasivos de las asociadas o negocios conjuntos se incorporan a los estados financieros consolidados utilizando el método de participación, excepto si la

inversión, o una porción de la misma, se clasifica como mantenida para su venta, en cuyo caso se contabiliza conforme a la IFRS 5 *Activos No Corrientes Mantenedidos para la Venta y Operaciones Discontinuas*. Conforme al método de participación, las inversiones en asociadas o negocios conjuntos inicialmente se contabilizan en el estado consolidado de posición financiera al costo y se ajusta por cambios posteriores a la adquisición por la participación de la Entidad en la utilidad o pérdida y otros resultados integrales de la asociada o negocio conjunto. Cuando la participación de la Entidad en las pérdidas de una entidad asociada o un negocio conjunto de la Entidad supera la participación de la Entidad en esa asociada o negocio conjunto (que incluye los intereses a largo plazo que, en sustancia, forman parte de la inversión neta de la Entidad en la asociada o negocio conjunto) la Entidad deja de reconocer su participación en las pérdidas. Las pérdidas adicionales se reconocen siempre y cuando la Entidad haya contraído alguna obligación legal o implícita o haya hecho pagos en nombre de la asociada o negocio conjunto.

Una inversión en una asociada o un negocio conjunto se registra utilizando el método de participación desde la fecha en que la participada se convierte en una asociada o un negocio conjunto. En la adquisición de la inversión en una asociada o negocio conjunto, el exceso en el costo de adquisición sobre la participación de la Entidad en el valor razonable neto de los activos y pasivos identificables en la inversión se reconoce como crédito mercantil, el cual se incluye en el valor en libros de la inversión. Cualquier exceso de participación de la Entidad en el valor razonable neto de los activos y pasivos identificables en el costo de adquisición de la inversión, después de la re-evaluación, luego de su re-evaluación, se reconoce inmediatamente en los resultados del periodo en el cual la inversión se adquirió.

Los requerimientos de IAS 36 se aplican para determinar si es necesario reconocer una pérdida por deterioro con respecto a la inversión de la Entidad en una asociada o un negocio conjunto. Cuando es necesario, se prueba el deterioro del valor en libros total de la inversión (incluyendo el crédito mercantil) de conformidad con IAS 36 Deterioro de Activos como un único activo, comparando su monto recuperable (mayor entre valor en uso y valor razonable menos costo de venta) contra su valor en libros. Cualquier pérdida por deterioro reconocida forma parte del valor en libros de la inversión. Cualquier reversión de dicha pérdida por deterioro se reconoce de conformidad con IAS 36 en la medida en que dicho monto recuperable de la inversión incrementa posteriormente.

La Entidad discontinúa el uso del método de participación desde la fecha en que la inversión deja de ser una asociada o un negocio conjunto, o cuando la inversión se clasifica como mantenida para la venta. Cuando la Entidad mantiene la participación en la antes asociada o negocio conjunto la inversión retenida se mide a valor razonable a dicha fecha y se considera como su valor razonable al momento del reconocimiento inicial de conformidad con IFRS 9. La diferencia entre el valor contable de la asociada o negocio conjunto en la fecha en que el método de la participación se discontinúa y el valor razonable atribuible a la participación retenida y la ganancia por la venta de una parte del interés en la asociada o negocio conjunto se incluye en la determinación de la ganancia o pérdida por disposición de la asociada o negocio conjunto. Adicionalmente, la Entidad contabiliza todos los montos previamente reconocidos en otros resultados

integrales en relación a esa asociada o negocio conjunto con la misma base que se requeriría si esa asociada o negocio conjunto hubiese dispuesto directamente los activos o pasivos relativos. Por lo tanto, si una ganancia o pérdida previamente reconocida en otros resultados integrales por dicha asociada o negocio conjunto se hubiere reclasificado al estado de resultados al disponer de los activos o pasivos relativos, la Entidad reclasifica la ganancia o pérdida del capital al estado de resultados (como un ajuste por reclasificación) cuando la

asociada o negocio conjunto se discontinúa.

La Entidad sigue utilizando el método de participación cuando una inversión en una asociada se convierte en una inversión en un negocio conjunto o una inversión en un negocio conjunto se convierte en una inversión en una asociada. No existe una revaluación a valor razonable sobre dichos cambios en la participación.

Cuando la Entidad reduce su participación en una asociada o un negocio conjunto pero la Entidad sigue utilizando el método de la participación, la Entidad reclasifica a resultados la proporción de la ganancia o pérdida que había sido previamente reconocida en otros resultados integrales en relación a la reducción de su participación en la inversión si esa utilidad o pérdida se hubieran reclasificado al estado de resultados en la disposición de los activos o pasivos relativos.

Cuando la Entidad lleva a cabo transacciones con su asociada o negocio conjunto, la utilidad o pérdida resultante de dichas transacciones con la asociada o negocio conjunto se reconocen en los estados financieros consolidados de la Entidad sólo en la medida de la participación en la asociada o negocio conjunto que no se relacione con la Entidad.

La Entidad aplica IFRS 9, incluyendo los requerimientos para deterioro, a participaciones de largo plazo en asociadas o en negocios conjuntos a los cuales no les aplica el método de participación y forman parte de la inversión neta de la entidad participada. Además, al aplicar la IFRS 9 a participaciones de largo plazo, la Entidad no toma en cuenta los ajustes a sus valores en libros, como lo requiere la IAS 28.

i. Intereses en operaciones conjuntas

Una operación conjunta es un acuerdo mediante el cual las partes tienen control conjunto del acuerdo por lo que tienen el derecho a los activos y obligaciones por los pasivos, relacionados con el acuerdo. El control conjunto es el acuerdo contractual para compartir el control de un negocio, el cual únicamente existe cuando las decisiones sobre las actividades relevantes requieren la aprobación unánime de las partes que comparten el control.

Cuando la Entidad lleva a cabo sus actividades en un marco de operaciones conjuntas, como operador conjunto reconoce en relación con su participación en una operación conjunta:

- Sus activos, incluyendo su participación de los activos mantenidos en forma conjunta.
- Sus pasivos, incluyendo su parte de los pasivos incurridos conjuntamente.
- Sus ingresos por la venta de su parte de la producción derivada de la operación conjunta.
- Su participación en los ingresos de la venta de la producción en la operación conjunta.
- Sus gastos, incluyendo su parte de los gastos incurridos en común.

La Entidad contabiliza los activos, pasivos, ingresos y gastos relacionados con su participación en una operación conjunta de conformidad con las IFRS aplicables a los activos, pasivos,

ingresos y gastos.

Cuando una subsidiaria de la Entidad realiza transacciones con una operación conjunta

en la cual participa (como una venta o aportación de activos), se considera que la Entidad lleva a cabo la transacción con las otras partes en la operación conjunta, y las ganancias y pérdidas resultantes de las operaciones se registran en los estados financieros consolidados de la Entidad sólo en la medida de los intereses de las otras partes en la operación conjunta.

Cuando la Entidad realiza transacciones con una operación conjunta en la que una subsidiaria de la Entidad es un operador conjunto (ej. una compra de activos), la Entidad no reconoce su participación en los resultados hasta que revende esos activos a un tercero.

i. ***Combinaciones de negocios***

Las adquisiciones de negocios se contabilizan utilizando el método de compra. La contraprestación transferida en una combinación de negocios se mide a valor razonable, el cual se calcula como la suma de los valores razonables de los activos transferidos por el Grupo, menos los pasivos incurridos por el Grupo con los anteriores propietarios de la empresa adquirida y las participaciones de capital emitidas por el Grupo a cambio del control sobre la empresa adquirida a la fecha de adquisición. Los costos relacionados con la adquisición generalmente se reconocen en el estado de resultados conforme se incurren.

A la fecha de adquisición, los activos identificables adquiridos y los pasivos asumidos se reconocen a valor razonable con excepción de:

- Impuestos diferidos activos o pasivos y activos o pasivos relacionados con beneficios a empleados, que se reconocen y miden de conformidad con IAS 12 *Impuestos a la utilidad* y IAS 19 *Beneficios para empleados*, respectivamente;
- Pasivos o instrumentos de capital relacionados con acuerdos de pagos basados en acciones de la empresa adquirida o acuerdos de pagos basados en acciones del Grupo celebrados para reemplazar acuerdos de pagos basados en acciones de la empresa adquirida que se miden de conformidad con la IFRS 2 *Pagos basados en acciones* a la fecha de adquisición; y
- Activos (o un grupo de activos para su disposición) que se clasifican como mantenidos para venta de conformidad con la IFRS 5 *Activos no circulantes conservados para venta y operaciones discontinuas* que se miden de conformidad con dicha norma.

El crédito mercantil se mide como el exceso de la suma de la contraprestación transferida, el monto de cualquier participación no controladora en la empresa adquirida, y el valor razonable de la tenencia accionaria previa del adquirente en la empresa adquirida (si hubiere) sobre el neto de los montos de activos adquiridos identificables y pasivos asumidos a la fecha de adquisición. Si después de una revaluación el neto de los montos de activos adquiridos identificables y pasivos asumidos a la fecha de adquisición excede la suma de la contraprestación transferida, el monto de cualquier participación no controladora en la empresa adquirida y el valor razonable de la tenencia accionaria previa del adquirente en la empresa adquirida (si hubiere), el exceso se reconoce inmediatamente en el estado de resultados como una ganancia por compra a precio de ganga.

Las participaciones no controladoras que son participaciones accionarias y que otorgan a sus tenedores una participación proporcional de los activos netos de la Entidad en caso de liquidación, se pueden medir inicialmente ya sea a valor razonable o al valor de la participación proporcional de la participación no controladora en los montos reconocidos de los activos netos identificables de la empresa adquirida. La opción de base de medición se realiza en cada transacción. Otros tipos de participaciones no controladoras

se miden a valor razonable o, cuando aplique, con base en a lo especificado por otra IFRS.

Cuando la contraprestación transferida por el Grupo en una combinación de negocios incluya activos o pasivos resultantes de un acuerdo de contraprestación contingente, la contraprestación contingente se mide a su valor razonable a la fecha de adquisición y se incluye como parte de la contraprestación transferida. Los cambios en el valor razonable de la contraprestación contingente que califican como ajustes del periodo de medición se ajustan retrospectivamente con los correspondientes ajustes contra crédito mercantil. Los ajustes del periodo de medición son ajustes que surgen de la información adicional obtenida durante el 'periodo de medición' (que no puede ser mayor a un año a partir de la fecha de adquisición) sobre hechos y circunstancias que existieron a la fecha de adquisición.

El tratamiento contable para cambios en el valor razonable de la contraprestación contingente que no califiquen como ajustes del periodo de medición depende de cómo se clasifique la contraprestación contingente. La contraprestación contingente que se clasifique como capital no se vuelve a medir en fechas de informe posteriores y su posterior liquidación se contabiliza dentro del capital. La contraprestación contingente que se clasifique como un activo o pasivo se vuelve a medir en fechas de informe posteriores de conformidad con IAS 39, o IAS 37, *Provisiones, pasivos contingentes y activos contingentes*, según sea apropiado, reconociendo la correspondiente ganancia o pérdida en el estado de resultados.

Cuando una combinación de negocios se logra por etapas, la participación accionaria previa del Grupo en la empresa adquirida se remide al valor razonable a la fecha de adquisición y la ganancia o pérdida resultante, si hubiere, se reconoce en el estado de resultados. Los montos que surgen de participaciones en la empresa adquirida antes de la fecha de adquisición que han sido previamente reconocidos en otros resultados integrales se reclasifican al estado de resultados cuando este tratamiento sea apropiado si dicha participación se elimina.

Si el tratamiento contable inicial de una combinación de negocios está incompleto al final del periodo de informe en el que ocurre la combinación, la Entidad reporta montos provisionales para las partidas cuya contabilización esté incompleta. Dichos montos provisionales se ajustan durante el periodo de medición (ver arriba) o se reconocen activos o pasivos adicionales para reflejar la nueva información obtenida sobre los hechos y circunstancias que existieron a la fecha de adquisición y que, de haber sido conocidos, hubiesen afectado a los montos reconocidos a dicha fecha.

j. **Arrendamientos**

- La Entidad como arrendador

La Entidad entra en contratos de arrendamiento como arrendador respecto a algunas de las propiedades de inversión. La Entidad también renta a los minoristas el equipo necesario para la presentación y desarrollo de sus actividades y equipo manufacturado por la Entidad.

Los arrendamientos en los que la Entidad funge como arrendador son clasificados como arrendamientos financieros o arrendamientos operativos. Cuando los términos del contrato transfieren sustancialmente todos los riesgos y beneficios de la propiedad al arrendatario, el contrato se clasifica como un arrendamiento financiero. Todos los demás contratos se clasifican como contratos operativos.

Cuando la Entidad es un arrendador intermedio, contabiliza el arrendamiento principal y el subarrendamiento como dos contratos separados. El subarrendamiento se clasifica como arrendamiento financiero o arrendamiento operativo en referencia al activo por derechos de uso originado del arrendamiento principal-.

El ingreso por rentas proveniente de arrendamientos operativos se reconoce bajo línea recta a través del plazo del arrendamiento relevante-. Los costos iniciales directos incurridos en la negociación y arreglo del arrendamiento operativo son agregados al valor en libros del activo arrendado y son reconocidos bajo línea recta a través del plazo del arrendamiento.

Los montos pendientes de arrendamientos financieros son reconocidos como arrendamientos por cobrar por el monto de la inversión neta en los arrendamientos. Los ingresos por arrendamientos financieros se asignan a los periodos contables de manera que refleje una tasa de retorno periódica constante sobre la inversión neta insoluta respecto de los arrendamientos.

Cuando un contrato incluye componentes de arrendamiento y de no arrendamiento, la Entidad aplica la IFRS 15 para asignar la contraprestación correspondiente a cada componente bajo el contrato.

- La Entidad como arrendatario

La Entidad evalúa si un contrato contiene un arrendamiento en su origen. La Entidad reconoce un activo por derechos de uso y un pasivo por arrendamiento correspondiente respecto a todos los contratos de arrendamiento en los que sea arrendatario, exceptuando los arrendamientos de corto plazo (plazo de 12 meses o menos) y los de activos de bajo valor (como tabletas electrónicas, computadoras personales y objetos pequeños de mobiliario de oficina y teléfonos). Para estos arrendamientos, la Entidad reconoce los pagos de renta como un gasto operativo bajo el método de línea recta a través del periodo de vigencia del arrendamiento, a menos que otro método sea más representativo del patrón del tiempo en que los beneficios económicos proveniente del consumo de los activos arrendados.

El pasivo por arrendamiento es medido inicialmente al valor presente de los pagos de renta que no sean pagados en la fecha de inicio, descontado por la tasa implícita en el contrato. Si esta tasa no puede ser fácilmente determinada, la Entidad utiliza tasas incrementales.

Los pagos de renta incluidos en la medición del pasivo por arrendamiento consisten en:

- Pagos de renta fijos (incluyendo pagos fijos en sustancia), menos cualquier incentivo por arrendamiento recibido;
- Pagos de renta variables que dependen de un índice o tasa, inicialmente medidos usando el índice o tasa en la fecha de inicio;
- El monto esperado a pagarse por el arrendatario bajo garantías de valor residual;
- El precio de ejercicio de opciones de compra, si el arrendatario está razonablemente certero de ejercitar las opciones; y
- Pagos por penalizaciones resultantes de la terminación del arrendamiento, si el periodo del arrendamiento refleja el ejercicio de una opción de terminación del arrendamiento.

El pasivo por arrendamiento se presenta como un concepto separado en el estado

consolidado de posición financiera.

El pasivo por arrendamiento es medido subsecuentemente con el aumento del valor en libros para reflejar los intereses devengados por el pasivo por arrendamiento (usando el método de interés efectivo) y reduciendo el valor en libros para reflejar los pagos de renta realizados.

La Entidad revalúa el pasivo por arrendamiento (y realiza el ajuste correspondiente al activo por derechos de uso relacionado) siempre que:

- El plazo del arrendamiento es modificado o hay un evento o cambio significativo en las circunstancias del arrendamiento resultando en un cambio en la evaluación del ejercicio de opción de compra, en cuyo caso el pasivo por arrendamiento es medido descontando los pagos de renta actualizados usando una tasa de descuento actualizada.
- Los pagos de renta se modifican como consecuencia de cambios en índices o tasa o un cambio en el pago esperado bajo un valor residual garantizado, en cuyos casos el pasivo por arrendamiento se revalúa descontando los pagos de renta actualizados utilizando la misma tasa de descuento (a menos que el cambio en los pagos de renta se deba a un cambio en una tasa de interés variable, en cuyo caso se usa una tasa de descuento actualizada).
- Un contrato de arrendamiento se modifique y la modificación del arrendamiento no se contabilice como un arrendamiento separado, en cuyo caso el pasivo por arrendamiento se revalúa basándose en el plazo del arrendamiento del arrendamiento modificado, descontando los pagos de renta actualizados usando una tasa de descuento actualizada a la fecha de entrada en vigor de la modificación.

La Entidad no realizó ninguno de los ajustes mencionados en los periodos presentados.

Los activos por derechos de uso consisten en la medición inicial del pasivo por arrendamiento correspondiente, los pagos de renta realizados en o antes de la fecha de inicio, menos cualquier incentivo por arrendamiento recibido y cualquier costo inicial directo. La valuación subsecuente es el costo menos la depreciación acumulado y pérdidas por deterioro.

Si la Entidad incurren una obligación surgida de costos de desmantelar y remover

un activo arrendado, restaurar el lugar en el cual está localizado o restaurar el activo subyacente a la condición requerida por los términos y condiciones del arrendamiento, se debe reconocer una provisión medida conforme a la IAS 37. En la medida en que los costos se relacionen a un activo por derechos de uso, los costos son incluidos en el activo por derechos de uso relacionado, a menos que dichos costos se incurran para generar inventarios.

Los activos por derechos de uso se deprecian sobre el periodo que resulte más corto entre el periodo del arrendamiento y la vida útil del activo subyacente. Si un arrendamiento transfiere la propiedad del activo subyacente o el costo del activo por derechos de uso refleja que la Entidad planea ejercer una opción de compra, el activo por derechos de uso se depreciará sobre la vida útil. La depreciación comienza en la fecha de inicio del arrendamiento.

Los activos por derechos de uso son presentados como un concepto separado en el estado consolidado de posición financiera.

La Entidad aplica IAS 36 para determinar si un activo por derechos de uso está deteriorado y contabiliza cualquier pérdida por deterioro identificada como se describe en la política de 'Propiedades, planta y equipo'.

Los arrendamientos con rentas variables que no dependen de un índice o tasa, no son incluidos en la medición del pasivo por arrendamiento y del activo por derechos de uso. Los pagos relacionados son reconocidos como un gasto en el periodo en el que sucede el evento o condición que desencadena los pagos y son incluidos en el concepto de "Otros gastos" en el estado consolidado de resultados (ver nota ___).

Como expediente práctico, la IFRS 16 permite no separar los componentes de no arrendamiento y en su lugar contabilizar cualquier arrendamiento y sus componentes de no arrendamientos asociados como un solo acuerdo. La Entidad no ha utilizado este expediente práctico. Para contratos que contienen componentes de arrendamiento y uno o más componentes de arrendamiento o de no arrendamiento adicionales, la Entidad asigna la consideración del contrato a cada componente de arrendamiento bajo el método del precio relativo de venta independiente del componente de arrendamiento y precio relativo de venta independiente agregado para todos los componentes de no arrendamiento.

k. Transacciones en monedas extranjeras

Al preparar los estados financieros de cada entidad, las transacciones en moneda distinta a la moneda funcional de la Entidad (moneda extranjera) se reconocen utilizando los tipos de cambio vigentes en las fechas en que se efectúan las operaciones. Al final de cada periodo, las partidas monetarias denominadas en moneda extranjera se reconvierten a los tipos de cambio vigentes a esa fecha. Las partidas no monetarias registradas a valor razonable, denominadas en moneda extranjera, se reconvierten a los tipos de cambio vigentes a la fecha en que se determinó el valor razonable. Las partidas no-monetarias que se calculan en términos de costo histórico, en moneda extranjera, no se reconvierten.

Las diferencias en tipo de cambio en partidas monetarias se reconocen en los resultados del periodo, excepto cuando surgen por:

- Diferencias en tipo de cambio provenientes de préstamos denominados en monedas extranjeras relacionados con activos en construcción para uso productivo futuro, las cuales se incluyen en el costo de dichos activos cuando se consideran como un ajuste a los costos por intereses sobre dichos préstamos denominados en monedas extranjeras;
- Diferencias en tipo de cambio provenientes de transacciones relacionadas con coberturas de riesgos de tipo de cambio (ver nota ___ relacionado con las políticas

contables para coberturas); y

- Diferencias en tipo de cambio provenientes de partidas monetarias por cobrar o por pagar a una operación extranjera cuya liquidación no está planeada ni es posible realizar el pago (formando así parte de la inversión neta en la operación extranjera), las cuales se reconocen inicialmente en otros resultados integrales y se reclasifican desde el capital contable a resultados en reembolso de las partidas monetarias.

Para fines de la presentación de los estados financieros consolidados, los activos y pasivos en moneda extranjera de la Entidad se expresan en pesos [mexicanos], utilizando los tipos de cambio vigentes al final del periodo. Las partidas de ingresos y gastos se convierten a los tipos de cambio promedio vigentes del periodo, a menos que éstos fluctúen en forma significativa durante el periodo, en cuyo caso se utilizan los tipos de cambio a la fecha en que se efectúan las transacciones. Las diferencias en tipo de cambio que surjan, dado el caso, se reconocen en otros resultados integrales y son acumuladas en el capital contable (atribuidas a las participaciones no controladoras cuando sea apropiado).

En la venta de una operación extranjera (es decir, venta de toda la participación de la Entidad en una operación extranjera, o una disposición que involucre una pérdida de control en la subsidiaria que incluya una operación extranjera, pérdida parcial de control conjunto sobre una entidad controlada conjuntamente que incluya una operación extranjera, parcial de la cual el interés retenido se convierte en un instrumento financiero; todas las diferencias en tipo de cambio acumuladas en capital relacionadas con esa operación atribuibles a la Entidad se reclasifican a los resultados.

Adicionalmente en la disposición parcial de una subsidiaria que incluye una operación extranjera, la Entidad volverá a atribuir la participación proporcional del importe acumulado de las diferencias en cambio reconocidas en otros resultados integrales a las participaciones no controladoras en esa operación extranjera y no se reconocen en resultados. En cualquier otra disposición parcial de una operación extranjera (es decir, de asociadas o entidades controladas conjuntamente que no involucre una pérdida de influencia significativa o control conjunto) la Entidad reclasificará a resultados solamente la participación proporcional del importe acumulado de las diferencias en cambio.

Los ajustes correspondientes al crédito mercantil y al valor razonable de activos adquiridos identificables y pasivos asumidos generados en la adquisición de una operación en el extranjero se consideran como activos y pasivos de dicha operación y se convierten al tipo de cambio vigente al cierre del periodo de reporte. Las diferencias de cambio resultantes se reconocen en otros resultados integrales.

I. Costos por préstamos

Los costos por préstamos atribuibles directamente a la adquisición, construcción o producción de activos calificables, los cuales requieren de un periodo de tiempo substancial hasta que están listos para su uso o venta, se adicionan al costo de esos activos durante ese tiempo hasta el momento en que estén listos para su uso o venta.

En la medida que la tasa variable de préstamos usados para financiar un activo calificado y

que son cubiertos en una cobertura efectiva de flujos de efectivo de riesgo de tasa de interés, la porción efectiva del derivado es reconocida en otros resultados integrales y es

reclasificada a resultados cuando el activo calificado impacta en resultados. En la medida que la tasa fija de préstamos es usada para financiar los activos calificables y son cubiertos por una cobertura efectiva de riesgo de tasa de interés, los costos capitalizados de préstamos reflejan la cobertura de tasa de interés.

El ingreso que se obtiene por la inversión temporal de fondos de préstamos específicos pendientes de ser utilizados en activos calificables, se deduce de los costos por préstamos elegibles para ser capitalizados.

Todos los otros costos por préstamos se reconocen en los resultados durante el periodo en que se incurren.

m. Subvenciones del gobierno

Las subvenciones del gobierno no se reconocen hasta que se tiene una seguridad razonable de que la Entidad cumplirá con las condiciones correspondientes; y que las subvenciones se recibirán.

Las subvenciones del gobierno se reconocen como ingresos sobre una base sistemática a lo largo de los periodos necesarios para enfrentarlas con los costos que se pretende compensar. Las subvenciones del gobierno cuya condición principal sea que la Entidad compre, construya o de otro modo adquiera activos a largo plazo, se reconocen como ingresos diferidos en el estado de posición financiera y se transfieren a resultados sobre una base sistemática y racional sobre la vida útil de los activos relativos.

Las subvenciones de gobierno que son cobradas como compensación de gastos o pérdidas ya incurridas o con el propósito de dar apoyo financiero inmediato a la Entidad sin costos futuros relacionados se reconocen en resultados en el periodo que son exigibles.

El beneficio de un préstamo del gobierno a una tasa de interés por debajo del mercado se trata como una subvención del gobierno, y se valúa como la diferencia entre los fondos recibidos y el valor razonable del préstamo con base en las tasas de interés prevalecientes en el mercado.

Las subvenciones de gobierno de los costos de entrenamiento de personal son reconocidas como ingresos en los periodos necesarios para igualarlos con los costos relacionados y son deducidos al reportar el gasto relativo.

Las subvenciones de gobierno que tienen que ver con la adquisición de propiedades, planta y equipo son tratados como ingresos diferidos y son reconocidas en resultados sobre la expectativa de la vida útil de los activos.

Clave de Cotización: POCHTEC

Trimestre: 4 Año: 2019

POCHTEC

Consolidado

Cantidades monetarias expresadas en Unidades

Información a revelar sobre proveedores y otras cuentas por pagar [bloque de texto]

1. Otras cuentas por pagar y pasivos acumulados

	2019	2019
Pasivo por compra de Coremal	\$ 91,548	\$ 98,778
Gastos acumulados	125,379	78,657
Acreedores diversos	84,319	61,010
Otras cuentas por pagar	<u>47,778</u>	<u>2,256</u>
	<u>\$ 349,024</u>	<u>\$ 240,701</u>

a. Conciliación del saldo del pasivo por compra de Coremal

	2019	2019
Saldos al inicio de año	\$ 98,778	\$ 207,661
Pagos realizados	-	-
Deterioro de crédito mercantil		(40,513)
Efecto por conversión	<u>(7,230)</u>	<u>(68,370)</u>
Saldos al final del año	<u>\$ 91,548</u>	<u>\$ 98,778</u>

Información a revelar sobre clientes y otras cuentas por cobrar [bloque de texto]

1. Cuentas por cobrar e impuestos por recuperar

	2019	2018
Clientes	\$ 803,228	\$ 878,270
Reserva de cuentas incobrables	<u>(49,477)</u>	<u>(44,870)</u>
	753,751	833,400

Clave de Cotización: POCHTEC

Trimestre: 4 Año: 2019

POCHTEC

Consolidado

Cantidades monetarias expresadas en Unidades

	2019	2018
Impuestos por recuperar México	31,081	31,081
Impuestos por recuperar Brasil	74,072	27,991
Impuestos por recuperar Centroamérica	12,975	12,371
Otros	<u>129,939</u>	<u>91,555</u>
	<u>\$ 1,001,818</u>	<u>\$ 996,398</u>

El plazo de crédito promedio sobre la venta de bienes es de 44 días. No se hace ningún cargo por intereses sobre las cuentas por cobrar a clientes. El Grupo ha reconocido una estimación para cuentas de cobro dudoso por el 97% de todas las cuentas por cobrar con antigüedad de 120 días o más, debido a que por experiencia las cuentas por cobrar vencidas a más de 120 días no se recuperan. Para las cuentas por cobrar que presenten una antigüedad de entre 60 y 120 días, se reconoce una estimación para cuentas de cobro dudoso con base en importes irre recuperables determinados por experiencias de incumplimiento de la contraparte y un análisis de su posición financiera actual.

Antes de aceptar un nuevo cliente, el Grupo consulta bases de datos de información de referencias como parte del análisis de crédito del nuevo cliente potencial y define los límites de crédito por cliente. Los límites y calificaciones atribuidos a los clientes se revisan anualmente. Durante 2019, el 95% de las cuentas por cobrar a clientes no están vencidas ni deterioradas, y muestran una antigüedad no mayor a 30 días, conforme a la clasificación y controles del Grupo.

Las cuentas por cobrar a clientes reveladas en los párrafos anteriores incluyen los montos que están vencidos al final del periodo sobre el que se informa, pero para los cuales el Grupo no ha reconocido estimación alguna para cuentas incobrables debido a que no ha habido cambio significativo en la calidad crediticia y los importes aún se consideran recuperables.

Cambios en la reserva de cuentas incobrables

	2019	2018
Saldos al inicio del año	\$ 44,870	\$ 45,387
Reserva de incobrables durante el año	6,970	6,970
Efecto de conversión y aplicaciones a la reserva de incobrables	<u>(2,363)</u>	<u>(7,487)</u>
Saldos al final del año	<u>\$ 49,477</u>	<u>\$ 44,870</u>

Clave de Cotización: POCHTEC

Trimestre: 4 Año: 2019

POCHTEC

Consolidado

Cantidades monetarias expresadas en Unidades

[800600] Notas - Lista de políticas contables

Información a revelar de las políticas contables significativas [bloque de texto]

1. Principales políticas contables

a. *Declaración de cumplimiento*

Los estados financieros consolidados del Grupo han sido preparados de acuerdo con las IFRSs emitidas por el Consejo de Normas Internacionales de Contabilidad.

b. *Bases de preparación*

- i. Los estados financieros consolidados de la Entidad han sido preparados sobre la base de costo histórico, excepto por (*ciertos instrumentos financieros, propiedades, planta y equipo, propiedades de inversión, etc., explicar lo que sea aplicable*) que se valúan a cantidades revaluadas o a sus valores razonables al cierre de cada periodo, como se explica en las políticas contables incluidas más adelante

Costo histórico
El costo histórico generalmente se basa en el valor razonable de la contraprestación entregada a cambio de bienes.

- ii. Valor razonable

El valor razonable se define como el precio que se recibiría por vender un activo o que se pagaría por transferir un pasivo en una transacción ordenada entre participantes en el mercado a la fecha de valuación independientemente de si ese precio es observable o estimado utilizando directamente otra técnica de valuación. Al estimar el valor razonable de un activo o un pasivo, el Grupo tiene en cuenta las características del activo o pasivo, si los participantes del mercado tomarían esas características al momento de fijar el precio del activo o pasivo en la fecha de medición. El valor razonable para propósitos de medición y / o revelación de estos estados financieros consolidados se determina de forma tal, a excepción de las transacciones con pagos basados en acciones que están dentro del alcance de la IFRS 2, las operaciones de arrendamiento que están dentro del alcance de la IAS 17, y las valuaciones que tienen algunas similitudes con valor razonable, pero no es un valor razonable, tales como el valor neto de realización de la IAS 2 o el valor en uso de la IAS 36.

Además, para efectos de información financiera, las mediciones de valor razonable se clasifican en Nivel 1, 2 o 3 con base en el grado en que son observables los datos de entrada en las mediciones y su importancia en la determinación del valor razonable en su totalidad, las cuales se describen de la siguiente manera:

- Nivel 1 Se consideran precios de cotización en un mercado activo para activos o pasivos idénticos que la entidad puede obtener a la fecha de la valuación;
- Nivel 2 Datos de entrada observables distintos de los precios de cotización del Nivel 1, sea directa o indirectamente,
- Nivel 3 Considerada datos de estrada no observables.

c. *Bases de consolidación de estados financieros*

Los estados financieros consolidados incluyen los estados financieros de la entidad controladora y de las entidades controladas por dicha entidad (subsidiarias). El control se obtiene cuando la entidad controladora:

- Tiene poder sobre la inversión
- Está expuesta, o tiene derecho, a rendimientos variables derivados de su participación con dicha entidad, y
- Tiene la capacidad de afectar tales rendimientos a través de su poder sobre la entidad en la que invierte

La entidad controladora reevalúa si tiene o no el control en una entidad si los hechos y circunstancias indican que hay cambios a uno o más de los tres elementos de control que se listaron anteriormente.

Cuando la entidad controladora tiene menos de la mayoría de los derechos de voto de una participada, tiene poder sobre la misma cuando los derechos de voto son suficientes para otorgarle la capacidad práctica de dirigir sus actividades relevantes, de forma unilateral. La entidad controladora considera todos los hechos y circunstancias relevantes para evaluar si los derechos de voto de la entidad en la participada son suficientes para otorgarle poder, incluyendo:

- El porcentaje de participación de la entidad controladora en los derechos de voto en relación con el porcentaje y la dispersión de los derechos de voto de los otros tenedores de los mismos;
- Los derechos de voto potenciales mantenidos por la entidad controladora, por otros accionistas o por terceros;
- Los derechos derivados de otros acuerdos contractuales, y
- Cualquier hecho y circunstancia adicional que indiquen que la entidad controladora tiene, o no tiene, la capacidad actual de dirigir las actividades relevantes en el momento en que las decisiones deben tomarse, incluidas las tendencias de voto de los accionistas en las asambleas anteriores.

Las subsidiarias se consolidan desde la fecha en que se transfiere el control a la entidad controladora, y se dejan de consolidar desde la fecha en la que se pierde el control. Las ganancias y pérdidas de las subsidiarias adquiridas o vendidas durante el año se incluyen en los estados consolidados de resultados y otros resultados integrales desde la fecha que la tenedora obtiene el control o hasta la fecha que se pierde, según sea el caso.

La utilidad y cada componente de los otros resultados integrales se atribuyen a las participaciones controladoras y no controladoras. El resultado integral de las subsidiarias se atribuye a las participaciones controladoras y no controladoras aún si da lugar a un déficit en éstas últimas.

Cuando es necesario, se realizan ajustes a los estados financieros de las subsidiarias para alinear sus políticas contables de conformidad con las políticas contables del Grupo.

Subsidiaria	Principal actividad	Moneda funcional y de registro
Pochteca Materias Primas, S. A. de C. V.	Compra-venta de materia prima	Pesos
Suplia, S. A. de C. V.	Compra-venta de materia prima	Pesos
Demser, S. A. de C. V.	Prestación de servicios	Pesos
Servicios Administrativos Argostal, S. A. de C. V.	Prestación de servicios	Pesos
Pochteca de Guatemala, S. A.	Compra-venta de materia prima	Quetzales
Pochteca Do Brasil Participações Ltd.	Compra-venta de materia prima	Reales
Pochteca Papel, S. A. de C. V.	Compra-venta de papel	Pesos
Transportadora de Líquidos y Derivados, S. A. de C.V	Transporte de productos químicos	Pesos
Pochteca de El Salvador, S. A.	Compra-venta de materia prima	Dólares

Clave de Cotización: POCHTEC

Trimestre: 4 Año: 2019

POCHTEC

Consolidado

Cantidades monetarias expresadas en Unidades

Pochteca de Costa Rica, S. A.	Compra-venta de materia prima	Colones
Pochteca Servicios Administrativos, S. A. de C. V.		Pesos
	Prestación de servicios	
Pochteca Servicios Corporativos, S. A. de C. V.	Prestación de servicios	Pesos
Asesoría en Lubricantes Pochteca, S. A de C. V.	Prestación de servicios	Pesos
Asesoría en Servicios Pochteca, S. A de C. V.	Prestación de servicios	Pesos
Plásticos Argostal, S. A. de C. V.	Sin operaciones	Pesos
Químicos Argostal, S. A. de C. V.	Sin operaciones	Pesos
Coremal, S. A. (Coremal)	Compra-venta de materia prima	Reales
Mercotrans Tansportes e Logistica Ltda.	Transporte de productos químicos	Reales
Coremal Química Ltda.	Compra-venta de materia prima	Reales
Latam Chemicals, LLC	Compra-venta de materia prima	Dólares
Conjunto LAR de México, S. A. de C. V.	Compra-venta de materias prima	Pesos

La participación en inversiones en todas las subsidiarias es del 100% de su capital social.

Todos los saldos, operaciones y flujos de efectivo intercompañía se han eliminado en la consolidación

Cambios en las participaciones del Grupo en las subsidiarias existentes

Los cambios en las inversiones en las subsidiarias del Grupo que no den lugar a una pérdida de control se registran como transacciones de capital. El valor en libros de las inversiones y participaciones no controladoras del grupo se ajusta para reflejar los cambios en las correspondientes inversiones en subsidiarias. Cualquier diferencia entre el importe por el cual se ajustan las participaciones no controladoras y el valor razonable de la contraprestación pagada o recibida se reconoce directamente en el capital contable y se atribuye a los propietarios del Grupo.

Cuando el Grupo pierde el control de una subsidiaria, la ganancia o pérdida en la disposición se calcula como la diferencia entre (i) la suma del valor razonable de la contraprestación recibida y el valor razonable de cualquier participación retenida y (ii) el valor en libros anterior de los activos (incluyendo el crédito mercantil) y pasivos de la subsidiaria y cualquier participación no controladora. Los importes previamente reconocidos en otras partidas del resultado integral relativos a la subsidiaria se registran de la misma manera establecida para el caso de que se disponga de los activos o pasivos relevantes (es decir, se reclasifican a resultados o se transfieren directamente a otras partidas de capital contable según lo especifique/permita la IFRS aplicable). El valor razonable de cualquier inversión retenida en la subsidiaria a la fecha en que se pierda el control se considera como el valor razonable para el reconocimiento inicial, según la IAS 39 o, en su caso, el costo en el reconocimiento inicial de una inversión en una asociada o negocio conjunto.

d. *Instrumentos financieros*

Los activos y pasivos financieros se reconocen cuando el Grupo se convierte en una parte de las disposiciones contractuales de los instrumentos.

Los activos y pasivos financieros se valúan inicialmente a su valor razonable. Los costos de la transacción que son directamente atribuibles a la adquisición o emisión de activos y pasivos financieros (distintos de los activos financieros a valor razonable con cambios en resultados) se suman o reducen del valor razonable de los activos o pasivos financieros, en su caso, en el reconocimiento inicial. Los costos de transacción directamente atribuibles a la adquisición de activos y pasivos financieros a su valor razonable con cambios en resultados se reconocen inmediatamente en resultados.

e. ***Reclasificaciones***

Hasta el 31 de diciembre de 2016, el Grupo presentaba dentro del rubro de cuentas por cobrar e impuestos por recuperar - Neto, los impuestos por recuperar de su subsidiaria en Brasil (Coremal). Durante el ejercicio 2017, la administración del Grupo identificó que la recuperación de dichos impuestos se realizará en parcialmente en el largo plazo, por lo cual decidió reclasificar dicha porción del activo circulante al activo a largo plazo. Los efectos de estas reclasificaciones se aplicaron retrospectivamente.

f. ***Activos financieros***

Todas las compras o ventas regulares de activos financieros se reconocen y se dan de baja en una fecha de negociación. Las compras o ventas regulares son compras o ventas de activos financieros que requieren la entrega de activos dentro del plazo establecido por la regulación o prácticas habituales en el mercado.

Todos los activos financieros reconocidos se miden posteriormente en su totalidad, ya sea a costo amortizado o valor razonable, según la clasificación de los activos financieros.

(i) ***Medición y reconocimiento de pérdidas crediticias esperadas***

La medición de las pérdidas crediticias esperadas es una función de la probabilidad de incumplimiento, la pérdida dada el incumplimiento (es decir, la magnitud de la pérdida si existe un incumplimiento) y la exposición en el incumplimiento. La evaluación de la probabilidad de incumplimiento y la pérdida dada por defecto se basa en datos históricos ajustados por información prospectiva como se describe anteriormente. En cuanto a la exposición al incumplimiento, para los activos financieros, esto está representado por el valor en libros bruto de los activos en la fecha de reporte; para los contratos de garantía financiera, la exposición incluye el monto establecido en la fecha de reporte, junto con cualquier monto adicional que se espera obtener en el futuro por fecha de incumplimiento determinada en función de la tendencia histórica, la comprensión del Grupo de las necesidades financieras específicas de los deudores, y otra información relevante a futuro.

El Grupo reconoce una pérdida o pérdida por deterioro en el resultado de todos los instrumentos financieros con un ajuste correspondiente a su valor en libros a través de una cuenta de provisión para pérdidas, excepto las inversiones en instrumentos de deuda que se miden en valor razonable a través de otros resultados integrales, para los cuales se reconoce la provisión para pérdidas en otros resultados integrales y acumulados en la reserva de revaluación de inversiones, y no reduce el importe en libros del activo financiero en el estado de situación financiera.

Clasificación de activos financieros

Clave de Cotización: POCHTEC

Trimestre: 4 Año: 2019

POCHTEC

Consolidado

Cantidades monetarias expresadas en Unidades

Instrumentos de deuda que cumplan con las siguientes condicionales se miden subsecuentemente a costo amortizado:

- si el activo financiero se mantiene en un modelo de negocio cuyo objetivo es mantener activos financieros con el objetivo de obtener flujos contractuales de efectivo; y
- los términos contractuales del activo financiero dan lugar en fechas específicas a flujos de efectivo que son únicamente pagos de principal e interés sobre el monto del principal.

Instrumentos de deuda que cumplan las siguientes condiciones se miden subsecuentemente a valor razonable a través de otros resultados integrales:

- el activo financiero es mantenido dentro de un modelo de negocio cuyo objetivo se cumple al obtener flujos contractuales de efectivo y vendiendo activos financieros; y
- los términos contractuales del activo financiero dan lugar, en fechas específicas, a flujos de efectivo que son únicamente pagos de principal y del interés sobre el monto pendiente del principal.

Por defecto, todos los otros activos financieros son medidos subsecuentemente a valor razonable a través de resultados.

A pesar de lo anterior, el Grupo puede hacer la siguiente elección /designación irrevocable en el reconocimiento inicial de un activo financiero:

- El Grupo puede elegir irrevocablemente presentar cambios subsecuentes en el valor razonable de una inversión de capital en otros resultados integrales si se cumplen ciertos criterios; y
- El Grupo podrá designar irrevocablemente un instrumento de deuda que cumpla los criterios de costo amortizado o de valor razonable a través de otros resultados integrales si al hacerlo elimina o reduce significativamente una asimetría contable.

(i) *Costo Amortizado y método de interés efectivo*

El método de interés efectivo es un método para calcular el costo amortizado de un instrumento de deuda y para asignar los ingresos por intereses durante el período relevante.

Para los activos financieros que no fueron comprados u originados por activos financieros con deterioro de crédito (por ejemplo, los activos que tienen deterioro de crédito en el reconocimiento inicial), la tasa de interés efectiva es la tasa que descuenta exactamente las entradas futuras de efectivo esperadas (incluidas todas las comisiones y puntos pagados o recibidos que forma parte integrante de la tasa de interés efectiva, los costos de transacción y otras primas o descuentos) excluyendo las pérdidas crediticias esperadas, a lo largo de la vida esperada del instrumento de deuda o, en su caso, un período más corto, al importe en libros bruto del instrumento de deuda en el reconocimiento inicial. Para los activos financieros con deterioro crediticio comprados u originados, una tasa de interés efectiva ajustada por crédito se calcula descontando los flujos de efectivo futuros estimados, incluidas las pérdidas crediticias esperadas, al costo amortizado del instrumento de deuda en el reconocimiento inicial.

El costo amortizado de un activo financiero es el monto al cual el activo financiero se mide en el reconocimiento inicial menos los reembolsos del principal, más la amortización acumulada utilizando el método de interés efectivo de cualquier diferencia entre ese monto inicial y el monto de vencimiento, ajustado por cualquier pérdida. El valor bruto en libros de un activo financiero es el costo amortizado de un activo financiero antes de ajustar cualquier provisión para pérdidas.

Los ingresos por interés se reconocen usando el efecto de interés efectivo para los instrumentos de deuda medidos subsecuentemente a costo amortizado y a valor razonable a través de otros resultados integrales. Para los activos financieros comprados u originados distintos de los activos financieros con deterioro de crédito, los ingresos por intereses se calculan aplicando la tasa de interés efectiva al valor en libros bruto de un activo financiero, excepto para los activos financieros que posteriormente han sufrido deterioro de crédito. Para los activos financieros que posteriormente se han deteriorado el crédito, los ingresos por intereses se reconocen aplicando la tasa de interés efectiva al costo amortizado del activo financiero. Si en periodos de reporte posteriores el riesgo crediticio en el instrumento financiero con deterioro crediticio mejora, de modo que el activo financiero ya no tiene deterioro crediticio, los ingresos por intereses se reconocen aplicando la tasa de interés efectiva al valor en libros bruto del activo financiero.

Para los activos financieros adquiridos u originados que tengan deterioro crediticio, el Grupo reconoce los ingresos por intereses aplicando la tasa de interés efectiva ajustada por crédito al costo amortizado del activo financiero a partir de su reconocimiento inicial. El cálculo no vuelve a la base bruta, incluso si el riesgo crediticio del activo financiero mejora posteriormente, de modo que el activo financiero ya no tiene deterioro crediticio.

Los ingresos por interés son reconocidos por resultados (ganancias / pérdidas) y es incluido en el concepto "Ingresos financieros – Ingresos por intereses".

(ii) Instrumentos de deuda clasificados a valor razonable a través de otros resultados integrales

Los bonos corporativos mantenidos por la Entidad se clasifican a Valor razonable a través de otros resultados integrales. El valor razonable se determina de la manera descrita en la nota 38(a)(i). Los bonos corporativos son inicialmente medidos a valor razonable más costos de transacción. Subsecuentemente, los cambios en el valor en libros de estos bonos corporativos como resultado de ganancias y pérdidas cambiarias (ver debajo), el deterioro de las ganancias o pérdidas (ver debajo), e ingresos por interés calculado a través del método de interés efectivo (ver (i) arriba) son reconocidos en ganancias o pérdidas. Los montos que son reconocidos como resultados son los mismos que los montos que hubieran sido reconocidos como resultados si estos hubieran sido medidos a costo amortizado. Todos los demás cambios en el valor en libros a costo amortizado. Todos los demás cambios en el valor en libros de estos bonos corporativos son reconocidos en otros resultados integrales u acumulado bajo el título de reserva de la revaluación de inversiones. Cuando estos bonos corporativos son desconocidos, las ganancias o pérdidas acumuladas reconocidas previamente en otros resultados integrales son reclasificadas a resultados.

(iii) Inversiones en capital designado como Valor Razonable a través de otros resultados integrales

En el reconocimiento inicial, la Entidad puede realizar una elección irrevocable (instrumento por instrumento) para designar inversiones en instrumentos de capital a Valor razonable a través de otros resultados integrales. La designación a valor razonable a través de otros resultados integrales no está permitida si la inversión de capital se mantiene para negociar o

si es una contraprestación contingente reconocida por un adquirente en una combinación de negocios.

Un activo financiero es mantenido para negociación si:

- ha sido obtenido con el objetivo principal de venderse en el corto plazo; o
- en el reconocimiento inicial es parte de un portafolio de instrumentos financieros identificados que la Entidad maneja juntos y tiene evidencia de un patrón reciente de obtención de ganancias en el corto plazo; o
- es un derivado (excepto por derivados que son garantías financieras contractuales o un instrumento efectivo de cobertura).

Las inversiones en instrumentos de capital a valor razonable a través de otros resultados integrales se miden inicialmente al valor razonable más los costos de transacción. Posteriormente, se miden a valor razonable con ganancias y pérdidas que surgen de los cambios en el valor razonable reconocidos en otros resultados integrales y acumulados en la reserva de revaluación de inversiones. La ganancia o pérdida acumulada no se puede reclasificar a utilidad o pérdida en la disposición de las inversiones de capital, sino que se transfiere a ganancias retenidas.

Los dividendos de estas inversiones en instrumentos de capital se reconocen en utilidad o pérdida de acuerdo con la IFRS 9, a menos que los dividendos representen claramente una recuperación de parte del costo de la inversión. Los dividendos se incluyen en la partida del 'ingreso financiero' (nota 61) en el resultado del ejercicio.

La Entidad ha designado todas las inversiones en instrumentos de capital que no se mantienen para negociar a valor razonable a través de otros resultados integrales en la aplicación inicial de la IFRS 9 (ver notas 2 y 21).

(iv) Activos Financieros a valor razonable a través de resultados

Los activos financieros que no cumplen con los criterios para ser medidos al costo amortizado o valor razonable a través de otros resultados integrales (ver (i) arriba) se miden a valor razonable a través de resultados. Específicamente:

- Las inversiones en instrumentos de capital se clasifican como en valor razonable a través de resultados, a menos que el Grupo designe una inversión de capital que no se mantiene para negociar ni una contraprestación contingente que surja de una combinación de negocios como en valor razonable a través de otros resultados integrales en el reconocimiento inicial.
- Los instrumentos de deuda que no cumplen con los criterios de costo amortizado o con los criterios de valor razonable a través de otros resultados integrales se clasifican con valor razonable a través de resultados. Además, los instrumentos de deuda que cumplen con los criterios de costo amortizado o los criterios de valor razonable a través de otros resultados integrales pueden designarse como valor razonable a través de resultados en el momento del reconocimiento inicial si dicha designación elimina o reduce significativamente una inconsistencia de medición o reconocimiento (denominada "disparidad contable") que surgiría de la medición de activos o pasivos o el reconocimiento de las ganancias y pérdidas sobre ellos en diferentes bases. El Grupo no ha designado ningún instrumento de deuda con valor

razonable a través de resultados.

Los activos financieros en valor razonable a través de resultados integrales se miden a valor razonable al final de cada período de reporte, con cualquier ganancia o pérdida de valor razonable reconocida en utilidad o pérdida en la medida en que no sean parte de una relación de cobertura designada (consulte la política de contabilidad de cobertura). La ganancia o pérdida neta reconocida en utilidad o pérdida incluye cualquier dividendo o interés ganado en el activo financiero y se incluye en la partida de “otras ganancias y pérdidas”.

Ganancias y pérdidas cambiarias

El valor en libros de los activos financieros denominados en una moneda extranjera se determina en esa moneda extranjera y se convierte al tipo de cambio al final de cada período sobre el que se informa. Específicamente;

- Para los activos financieros medidos al costo amortizado que no forman parte de una relación de cobertura designada, las diferencias cambiarias se reconocen en resultados en la partida “otras ganancias y pérdidas” (nota 60);
- Para los instrumentos de deuda medidos a valor razonable a través de otros resultados integrales que no son parte de una relación de cobertura designada, las diferencias cambiarias en el costo amortizado del instrumento de deuda se reconocen en resultados en la partida de “otras ganancias y pérdidas” (nota 60). Otras diferencias cambiarias se reconocen en otro resultado integral en la reserva de revaluación de inversiones;
- Para los activos financieros medidos a valor razonable a través de resultados que no forman parte de una relación de cobertura designada, las diferencias cambiarias se reconocen en resultados en la partida de “otras ganancias y pérdidas”; y
- Para los instrumentos de capital medidos a valor razonable a través de otros resultados integrales, las diferencias cambiarias se reconocen en otro resultado integral en la reserva de revaluación de inversiones.

Ver la política de contabilidad de coberturas respecto a las diferencias cambiarias donde el componente de riesgo de una moneda extranjera para un activo financiero designado como un instrumento de cobertura de riesgo de una moneda extranjera.

Deterioro de activos financieros

El Grupo reconoce una provisión para pérdidas por pérdidas crediticias esperadas en inversiones en instrumentos de deuda que se miden a costo amortizado o en valor razonable a través de otros resultados integrales, cuentas por cobrar por arrendamiento, cuentas por cobrar comerciales y activos contractuales, así como en contratos de garantía financiera. El monto de las pérdidas crediticias esperadas se actualiza en cada fecha de reporte para reflejar los cambios en el riesgo crediticio desde el reconocimiento inicial del instrumento financiero respectivo.

El Grupo reconoce pérdidas crediticias esperadas de por vida para las cuentas por cobrar comerciales, los activos contractuales y las cuentas por cobrar por arrendamiento. Las pérdidas crediticias esperadas en estos activos financieros se estiman utilizando una matriz de provisión basada en la experiencia histórica de pérdidas crediticias de la Entidad, ajustada por factores que son específicos de los deudores, las condiciones económicas generales y una evaluación tanto de la dirección actual como de la previsión de Condiciones en la fecha de reporte, incluyendo el valor temporal del dinero cuando sea apropiado.

Para todos los demás instrumentos financieros, el Grupo reconoce la pérdida crediticia esperada de por vida cuando ha habido un aumento significativo en el riesgo crediticio desde el reconocimiento inicial. Sin embargo, si el riesgo crediticio en el instrumento financiero no ha aumentado significativamente desde el reconocimiento inicial, el Grupo mide la provisión para pérdidas para ese instrumento financiero en una cantidad igual a la pérdida crediticia esperada a 12 meses.

La pérdida crediticia esperada de por vida representa las pérdidas crediticias esperadas que resultarán de todos los eventos de incumplimiento posibles durante la vida útil esperada de un instrumento financiero. En contraste, la pérdida crediticia esperada a 12 meses representa la parte de la pérdida esperada de por vida que se espera que resulte de los eventos predeterminados en un instrumento financiero que sean posibles dentro de los 12 meses posteriores a la fecha del informe.

(i) Incremento significativo en el riesgo de crédito

Al evaluar si el riesgo de crédito en un instrumento financiero ha aumentado significativamente desde el reconocimiento inicial, la Entidad compara el riesgo de que ocurra un incumplimiento en el instrumento financiero en la fecha de reporte con el riesgo de un incumplimiento en el instrumento financiero en la fecha de inicio. reconocimiento. Al realizar esta evaluación, la Entidad considera información tanto cuantitativa como cualitativa que sea razonable y fundamentada, incluida la experiencia histórica y la información prospectiva que está disponible sin costo o esfuerzo innecesario. La información prospectiva considerada incluye las perspectivas futuras de las industrias en las que operan los deudores de la Entidad, obtenidas de informes de expertos económicos, analistas financieros, organismos gubernamentales, grupos de expertos pertinentes y otras organizaciones similares, así como la consideración de varias fuentes externas de información real e información económica proyectada relacionada con las operaciones centrales de la Entidad.

En particular, la siguiente información se toma en cuenta al evaluar si el riesgo de crédito ha aumentado significativamente desde el reconocimiento inicial:

- Un deterioro significativo existente o esperado en la calificación externa (si existe) o interna del instrumento financiero;
- Deterioro significativo en indicadores de mercado externos de riesgo de crédito para un instrumento financiero específico, por ejemplo, un aumento significativo en el diferencial de crédito, permuta de incumplimiento crediticio para el deudor, o el periodo de tiempo o

el alcance al cual el valor razonable de un activo financiero es menor que su costo amortizado;

- Cambios adversos existentes o esperados en las condiciones económicas, financieras o de negocios que se espera que causen una disminución significativa en la capacidad del deudor de cumplir su obligación de deuda;
- Un deterioro significativo actual o esperado en los resultados operativos del deudor;
- Aumentos significativos en el riesgo de crédito en otros instrumentos financieros del mismo deudor;

- Un cambio adverso existente o esperado en las condiciones regulatorias, económicas o tecnológicas del deudor que resulta en una disminución significativa de la capacidad del deudor de cumplir sus obligaciones.

Independientemente del resultado de la evaluación anterior, la Entidad supone que el riesgo de crédito en un activo financiero ha aumentado significativamente desde el reconocimiento inicial cuando los pagos contractuales tienen un vencimiento de más de 30 días, a menos que la Entidad tenga información razonable y confiable que demuestre lo contrario.

A pesar de lo anterior, la Entidad asume que el riesgo de crédito en un instrumento financiero no ha aumentado significativamente desde el reconocimiento inicial si se determina que el instrumento financiero tiene un riesgo crediticio bajo en la fecha de reporte. Se determina que un instrumento financiero tiene un riesgo de crédito bajo si:

- (1) El instrumento financiero tiene un riesgo de incumplimiento bajo,
- (2) El deudor tiene una notoria capacidad de cumplir sus obligaciones de flujos contractuales de efectivo en el corto plazo, y
- (3) Cambios adversos en condiciones económicas y de negocios en el largo plazo pueden reducir la habilidad de que el deudor pueda cumplir con sus obligaciones contractuales de efectivo, pero no sucederá necesariamente.

La Entidad considera que un activo financiero tiene bajo riesgo de crédito cuando el activo tiene una calificación crediticia externa de "grado de inversión" de acuerdo a la definición globalmente aceptada, o en caso de que no haya una calificación externa disponible, que el activo tenga una calificación interna "realizable". Realizable significa que la contraparte tiene una fuerte posición financiera y no hay montos pasados pendientes.

Para los contratos de garantía financiera, la fecha en que la Entidad se convierte en parte del compromiso irrevocable se considera la fecha del reconocimiento inicial a los efectos de evaluar el deterioro del instrumento financiero. Al evaluar si ha habido un aumento significativo en el riesgo crediticio desde el reconocimiento inicial de los contratos de garantía financiera, la Entidad considera los cambios en el riesgo de que el deudor especificado incurra en impago del contrato.

La Entidad monitorea regularmente la efectividad de los criterios utilizados para identificar si ha habido un aumento significativo en el riesgo crediticio y los revisa según corresponda para asegurar que los criterios sean capaces de identificar un aumento significativo en el riesgo crediticio antes de que el monto se haya vencido.

(ii) *Definición de incumplimiento*

El Grupo considera que lo siguiente constituye un evento de incumplimiento para fines de administración de riesgo de crédito interno, ya que la experiencia histórica indica que los activos financieros no son recuperables cuando cumplen con cualquiera de los siguientes criterios:

- Cuando el deudor incumple los convenios financieros;
- la información desarrollada internamente u obtenida de fuentes externas indica que es improbable que el deudor pague a sus acreedores, incluida la Entidad, en su totalidad (sin tener en cuenta ninguna garantía que tenga la Entidad).

Independientemente del análisis anterior, el Grupo considera que el incumplimiento ha ocurrido cuando un activo financiero tiene más de 360 días de vencimiento, a menos que el Grupo tenga información razonable y confiable para demostrar que un criterio de incumplimiento más atrasado es más apropiado.

(iii) *Activos financieros con deterioro crediticio*

Un activo financiero tiene deterioro crediticio cuando se han producido uno o más eventos que tienen un impacto perjudicial en los flujos de efectivo futuros estimados de ese activo financiero. La evidencia de que un activo financiero tiene deterioro crediticio incluye datos observables sobre los siguientes eventos:

- (a) dificultad financiera significativa por parte del emisor o del deudor;
- (b) el incumplimiento de un contrato, como un incumplimiento o un evento vencido (ver (i) arriba);
- (c) los prestamistas del deudor, por razones económicas o contractuales relacionadas con la dificultad financiera del deudor, le otorgan al deudor una concesión que los prestamistas no considerarían de otra manera;
- (d) es cada vez más probable que el deudor entre en bancarrota o alguna otra reorganización financiera; o
- (e) la extinción de un Mercado funcional para el activo financiero por sus dificultades financieras.

(iv) *Política de bajas*

El Grupo da de baja un activo financiero cuando hay información que indique que el deudor se encuentra en una dificultad financiera grave y no existe una perspectiva realista de recuperación, por ejemplo cuando el deudor ha sido colocado en liquidación o ha entrado en un proceso de quiebra, o en el caso de cuentas por cobrar comerciales, cuando los montos vencen a más de dos años, lo que ocurra antes. Los activos financieros dados de baja aún pueden estar sujetos a actividades de cumplimiento bajo los procedimientos de recuperación de la Entidad, teniendo en cuenta el asesoramiento legal cuando sea apropiado. Cualquier recuperación realizada se reconoce en resultados.

(v) *Medición y reconocimiento de pérdidas crediticias esperadas*

La medición de las pérdidas crediticias esperadas es una función de la probabilidad de incumplimiento, la pérdida dada el incumplimiento (es decir, la magnitud de la pérdida si existe un incumplimiento) y la exposición en el incumplimiento. La evaluación de la probabilidad de incumplimiento y la pérdida dada por defecto se basa en datos históricos ajustados por información prospectiva como se describe anteriormente. En cuanto a la

exposición al incumplimiento, para los activos financieros, esto está representado por el valor en libros bruto de los activos en la fecha de reporte; para los contratos de garantía financiera, la exposición incluye el monto establecido en la fecha de reporte, junto con cualquier monto adicional que se espera obtener en el futuro por fecha de incumplimiento

determinada en función de la tendencia histórica, la comprensión de la Entidad de las necesidades financieras específicas de los deudores, y otra información relevante a futuro.

Para los activos financieros, la pérdida crediticia esperada se estima como la diferencia entre todos los flujos de efectivo contractuales que se deben a la Entidad de acuerdo con el contrato y todos los flujos de efectivo que la Entidad espera recibir, descontados a la tasa de interés efectiva original. Para un arrendamiento por cobrar, los flujos de efectivo utilizados para determinar las pérdidas crediticias esperadas son consistentes con los flujos de efectivo utilizados en la medición del arrendamiento por cobrar de acuerdo con la IAS 17 Arrendamientos.

Para un contrato de garantía financiera, donde la Entidad está obligada a realizar pagos solo en caso de incumplimiento por parte del deudor de acuerdo con los términos del instrumento que está garantizado, la provisión de pérdida esperada es el pago esperado para reembolsar al titular por una pérdida de crédito en la que incurre menos cualquier monto que la Entidad espera recibir del tenedor, el deudor o cualquier otra parte.

Si la Entidad ha medido la provisión para pérdidas para un instrumento financiero en una cantidad igual a la pérdida crediticia esperada de por vida en el período del informe anterior, pero determina en la fecha de presentación actual que ya no se cumplen las condiciones para la pérdida crediticia esperada de por vida, la Entidad mide el margen de pérdida en una cantidad igual a pérdida crediticia esperada a 12 meses en la fecha de reporte actual, excepto por los activos para los cuales se utilizó el enfoque simplificado.

La Entidad reconoce una pérdida o pérdida por deterioro en el resultado de todos los instrumentos financieros con un ajuste correspondiente a su valor en libros a través de una cuenta de provisión para pérdidas, excepto las inversiones en instrumentos de deuda que se miden a valor razonable a través de otros resultados integrales, para los cuales se reconoce la provisión para pérdidas en otros resultados integrales y acumulados en la reserva de revaluación de inversiones, y no reduce el importe en libros del activo financiero en el estado de posición financiera.

Baja de activos financieros

El Grupo da de baja un activo financiero solo cuando los derechos contractuales de los flujos de efectivo del activo expiran, o cuando transfiere el activo financiero y sustancialmente todos los riesgos y beneficios de la propiedad del activo a otra entidad. Si el Grupo no transfiere ni retiene sustancialmente todos los riesgos y beneficios de la propiedad y continúa controlando el activo transferido, el Grupo reconoce su interés retenido en el activo y un pasivo asociado por los montos que deba pagar. Si el Grupo retiene sustancialmente todos los riesgos y beneficios de la propiedad de un activo financiero transferido, el Grupo continúa reconociendo el activo financiero y también reconoce un préstamo garantizado por los ingresos recibidos.

Al darse de baja de un activo financiero medido al costo amortizado, la diferencia entre el valor en libros del activo y la suma de la contraprestación recibida y por cobrar se reconoce en resultados. Además, al darse de baja de una inversión en un instrumento de deuda clasificado como valor razonable a través de otros resultados integrales, la ganancia o pérdida acumulada previamente acumulada en la reserva de revaluación de inversiones se reclasifica a utilidad o pérdida. En contraste, en la baja de una inversión en un instrumento de capital que el Grupo eligió en el reconocimiento inicial para medir en valor razonable a través de otros resultados integrales, la ganancia o pérdida acumulada previamente acumulada en la reserva de revaluación de inversiones no se reclasifica a utilidad o pérdida, sino que se transfiere a utilidades (déficit) acumulado.

Pasivos financieros y capital

Clasificación como deuda o capital

Los instrumentos de deuda y de capital se clasifican como pasivos financieros o como capital de acuerdo con el contenido de los acuerdos contractuales y las definiciones de un pasivo financiero y un instrumento de capital.

Instrumentos de capital

Un instrumento de capital es cualquier contrato que evidencie un interés residual en los activos de una entidad después de deducir todos sus pasivos. Los instrumentos de capital emitidos por El Grupo se reconocen a los ingresos recibidos, netos de los costos directos de emisión.

La recompra de los instrumentos de capital propios del Grupo se reconoce y se deduce directamente en el capital. No se reconoce ninguna ganancia o pérdida en utilidad o pérdida en la compra, venta, emisión o cancelación de los instrumentos de capital propios del Grupo.

Instrumentos compuestos

Los componentes de los títulos de préstamos convertibles emitidas por la Entidad se clasifican por separado como pasivos financieros y capital, de acuerdo con el contenido de los acuerdos contractuales y las definiciones de un pasivo financiero y un instrumento de capital. Una opción de conversión que se liquidará mediante el intercambio de un monto fijo de efectivo u otro activo financiero por un número fijo de los instrumentos de capital propios de la Entidad es un instrumento de capital.

En la fecha de emisión, el valor razonable del componente de pasivo se estima utilizando la tasa de interés de mercado prevaleciente para un instrumento no convertible similar. Esta cantidad se registra como un pasivo sobre una base de costo amortizado utilizando el método de interés efectivo hasta que se extinga al momento de la conversión o en la fecha de vencimiento del instrumento.

La opción de conversión clasificada como capital se determina deduciendo el monto del componente del pasivo del valor razonable del instrumento compuesto en su totalidad. Esto se reconoce e incluye en el capital neto, neto de los efectos del impuesto sobre la renta, y no se vuelve a medir posteriormente. Además, la opción de conversión clasificada como capital permanecerá en el capital hasta que se ejerza la opción de conversión, en cuyo caso, el saldo reconocido en el capital se transferirá a [prima de la acción / otro capital [describe]]. Cuando la opción de conversión no se ejerce en la fecha de vencimiento del título de préstamo convertible, el saldo reconocido en el capital se transferirá a [utilidades retenidas / otro capital] [describe]]. No se reconoce ninguna ganancia o pérdida en utilidad o pérdida luego de la conversión o vencimiento de la opción de conversión.

Los costos de transacción relacionados con la emisión de los títulos de préstamos convertibles se asignan a los componentes de pasivo y capital en proporción a la asignación de los

ingresos brutos. Los costos de transacción relacionados con el componente de capital se reconocen directamente en el capital. Los costos de transacción relacionados con el componente de pasivo se incluyen en el importe en libros del componente de pasivo y se amortizan durante la vida de las notas de préstamo convertibles utilizando el método de interés efectivo.

Pasivos Financieros

Todos los pasivos financieros se miden subsecuentemente a costo amortizado utilizando el método de interés efectivo o en valor razonable a través de resultados.

Sin embargo, los pasivos financieros que surgen cuando una transferencia de un activo financiero no califica para la baja o cuando se aplica el enfoque de participación continua, y los contratos de garantía financiera emitidos por la Entidad, se miden de acuerdo con las políticas contables específicas que se detallan a continuación.

Pasivos financieros a valor razonable a través de resultados

Los pasivos financieros se clasifican en valor razonable a través de resultados cuando el pasivo financiero es (i) contraprestación contingente de una adquirente en una combinación de negocios, (ii) se mantiene para negociar o (iii) se designa como valor razonable a través de resultados.

Un pasivo financiero se clasifica como mantenido para negociar si:

- se ha adquirido principalmente con el fin de recomprarlo a corto plazo; o
- en el reconocimiento inicial, es parte de una cartera de instrumentos financieros identificados que el Grupo gestiona conjuntamente y tiene un patrón real reciente de toma de ganancias a corto plazo; o
- es un derivado, a excepción de lo derivado que son un contrato de garantía financiera o un instrumento de cobertura designado y efectivo.

Un pasivo financiero que no se tenga para negociar o la consideración contingente de una adquirente en una combinación de negocios puede designarse como valor razonable a través de resultados en el momento del reconocimiento inicial si:

- dicha designación elimina o reduce significativamente una inconsistencia de medición o reconocimiento que de otro modo surgiría; o
- el pasivo financiero forma parte de una Entidad de activos financieros o pasivos financieros o ambos, que se gestiona y su desempeño se evalúa sobre la base del valor razonable, de acuerdo con la gestión de riesgos documentada o la estrategia de inversión de la Entidad, y la información sobre la agrupación es proporcionado internamente sobre esa base; o
- forma parte de un contrato que contiene uno o más derivados implícitos, y la IFRS 9 permite que todo el contrato combinado se designe como valor razonable a través de resultados.

Los pasivos financieros en valor razonable a través de resultados se miden a valor razonable, y las ganancias o pérdidas que surgen de los cambios en el valor razonable se reconocen en resultados en la medida en que no forman parte de una relación de cobertura designada (consulte la política de contabilidad de cobertura). La ganancia o pérdida neta reconocida en utilidad o pérdida incorpora cualquier interés pagado en el pasivo financiero y se incluye en la partida de “otras ganancias y pérdidas” en resultados.

Sin embargo, para los pasivos financieros que se designan en Valor razonable a través de resultados, la cantidad de cambio en el valor razonable del pasivo financiero que es atribuible a los cambios en el riesgo de crédito de ese pasivo se reconoce en otro resultado integral, a menos que el reconocimiento de los efectos de los cambios en el riesgo de

crédito del pasivo en otros ingresos comprensivos crearían o ampliarían un desajuste contable en resultados. El monto restante del cambio en el valor razonable del pasivo se reconoce en resultados. Los cambios en el valor razonable atribuibles al riesgo de crédito de un pasivo financiero que se reconocen en otro resultado integral no se reclasifican posteriormente a resultados, en su lugar, se transfieren a ganancias retenidas una vez que se da de baja el pasivo financiero.

Pasivos financieros medidos subsecuentemente a costo amortizado

Los pasivos financieros que no son (i) consideración contingente de un adquirente en una combinación de negocios, (ii) mantenidos para negociar, o (iii) designados como valor razonable a través de resultados, se miden posteriormente al costo amortizado utilizando el método de interés efectivo.

El método de interés efectivo es un método para calcular el costo amortizado de un pasivo financiero y para asignar gastos de intereses durante el período relevante. La tasa de interés efectiva es la tasa que descuenta exactamente los pagos en efectivo futuros estimados (incluidos todos los cargos y puntos pagados o recibidos que forman parte integral de la tasa de interés efectiva, los costos de transacción y otras primas o descuentos) durante la vida esperada del pasivo financiero, o (cuando sea apropiado) un período más corto, al costo amortizado de un pasivo financiero.

Pasivos contractuales de garantía financiera

Un contrato de garantía financiera es un contrato que requiere que el emisor realice pagos específicos para reembolsar al titular por una pérdida en la que incurre debido a que un deudor específico no realiza los pagos cuando vencen de acuerdo con los términos de un instrumento de deuda.

Los pasivos del contrato de garantía financiera se miden inicialmente a sus valores razonables y, si no se designan a Valor razonable a través de otros resultados integrales y no surgen de una transferencia de un activo, se miden posteriormente al mayor de:

- el monto de la provisión para pérdidas determinada de acuerdo con la IFRS 9 (ver activos financieros más arriba); y
- la cantidad reconocida inicialmente menos, cuando corresponda, la amortización acumulada reconocida de acuerdo con las políticas de reconocimiento de ingresos establecidas anteriormente.

Ganancias y pérdidas cambiarias

Para los pasivos financieros que están denominados en una moneda extranjera y se miden al costo amortizado al final de cada período de reporte, las ganancias y pérdidas en moneda extranjera se determinan con base en el costo amortizado de los instrumentos. Estas ganancias y pérdidas en moneda extranjera se reconocen en la partida “Otras ganancias y pérdidas” en resultados para pasivos financieros que no forman parte de una relación de cobertura designada. Para aquellos que están designados como un instrumento de cobertura para una cobertura de riesgo de moneda extranjera, las ganancias y pérdidas en moneda extranjera se reconocen en otro resultado integral y se acumulan en un componente separado del patrimonio.

El valor razonable de los pasivos financieros denominados en una moneda extranjera se determina en esa moneda extranjera y se convierte al tipo de cambio al final del periodo sobre el que se informa. Para los pasivos financieros que se miden como en valor razonable a través de resultados, el componente de moneda extranjera forma parte de las ganancias o pérdidas del valor razonable y se reconoce en utilidad o pérdida para los pasivos financieros que no forman parte de una relación de cobertura designada.

Baja de pasivos financieros

El Grupo da de baja los pasivos financieros si, y solo si, las obligaciones del Grupo se cumplen, cancelan o han expirado. La diferencia entre el importe en libros del pasivo financiero dado de baja y la contraprestación pagada y pagadera se reconoce en resultados.

Cuando el Grupo intercambia con el prestamista existente un instrumento de deuda en otro con términos sustancialmente diferentes, dicho intercambio se contabiliza como una extinción del pasivo financiero original y el reconocimiento de un nuevo pasivo financiero. De manera similar, el Grupo considera la modificación sustancial de los términos de un pasivo existente o parte de él como una extinción del pasivo financiero original y el reconocimiento de un nuevo pasivo. Se asume que los términos son sustancialmente diferentes si el valor presente descontado de los flujos de efectivo bajo los nuevos términos, incluyendo cualquier tarifa pagada neta de cualquier tarifa recibida y descontada utilizando la tasa efectiva original es al menos un 10% diferente de la actual descontada Valor de los flujos de efectivo remanentes del pasivo financiero original. Si la modificación no es sustancial, la diferencia entre: (1) el importe en libros de la responsabilidad antes de la modificación; y (2) el valor presente de los flujos de efectivo después de la modificación debe reconocerse en resultados como la ganancia o pérdida por modificación dentro de otras ganancias y pérdidas

a. Instrumentos financieros derivados

La Entidad participa en una variedad de instrumentos financieros derivados para gestionar su exposición a riesgos de tasa de interés y de tipo de cambio, incluidos los contratos a plazo de divisas, opciones y swaps de tasas de interés. Los detalles adicionales de los instrumentos financieros derivados se revelan en la nota 37.

Los derivados se reconocen inicialmente a su valor razonable en la fecha en que se celebra un contrato de derivados y posteriormente se vuelven a medir a su valor razonable en cada fecha de informe. La ganancia o pérdida resultante se reconoce en utilidad o pérdida inmediatamente a menos que el derivado se designe y sea efectivo como un instrumento de cobertura, en cuyo caso el momento del reconocimiento en

utilidad o pérdida depende de la naturaleza de la relación de cobertura.

Un derivado con un valor razonable positivo se reconoce como un activo financiero, mientras que un derivado con un valor razonable negativo se reconoce como un pasivo financiero. Los derivados no se compensan en los estados financieros a menos que la Entidad tenga tanto el derecho legal como la intención de compensar. El impacto de los Contratos Maestros de Red en la posición financiera de la Entidad se revela en la nota 37. Un derivado se presenta como un activo no corriente o un pasivo no corriente si el vencimiento restante del instrumento es más de 12 meses y no se espera realizar o liquidar dentro de los 12 meses. Otros derivados se presentan como activos corrientes o pasivos corrientes.

Derivados Implícitos

Un derivado implícito es un componente de un contrato híbrido que también incluye un contrato principal no derivado, con el efecto de que algunos de los flujos de efectivo del instrumento combinado varían de manera similar a un derivado independiente.

Los derivados implícitos en contratos híbridos con un contrato principal de activos financieros dentro del alcance de la IFRS 9 no se separan. El contrato híbrido completo se clasifica y, posteriormente, se mide como costo amortizado o valor razonable, según corresponda.

Los derivados implícitos en contratos híbridos con un contrato principal que no son activos financieros dentro del alcance de la IFRS 9 (por ejemplo, pasivos financieros) se tratan como derivados separados cuando cumplen con la definición de un derivado, sus riesgos y características no están estrechamente relacionados con los del contrato principal y los contratos principales no se miden a valor razonable a través de resultados.

Si el contrato híbrido es un pasivo financiero cotizado, en lugar de separar el derivado implícito, la Entidad generalmente designa el contrato híbrido completo a valor razonable a través de resultados.

Un derivado implícito se presenta como un activo no corriente o un pasivo no corriente si el vencimiento restante del instrumento híbrido al que se relaciona el derivado implícito es más de 12 meses y no se espera que se realice o se liquide dentro de los 12 meses

b. Contabilidad de coberturas

La Entidad designa ciertos derivados como instrumentos de cobertura con respecto al riesgo de moneda extranjera y al riesgo de tasa de interés en coberturas de valor razonable, coberturas de flujos de efectivo o coberturas de inversiones netas en operaciones extranjeras. Las coberturas de riesgo de tipo de cambio en compromisos firmes se contabilizan como coberturas de flujos de efectivo.

Al inicio de la relación de cobertura, la Entidad documenta la relación entre el instrumento de cobertura y la partida cubierta, junto con sus objetivos de gestión de riesgos y su estrategia para llevar a cabo diversas transacciones de cobertura. Además, al inicio de la cobertura y de forma continua, la Entidad documenta si el instrumento de cobertura es efectivo para compensar los cambios en los valores razonables o los flujos de efectivo de la partida cubierta atribuible al riesgo cubierto, que es cuando las relaciones de cobertura cumplen con todos de los siguientes requisitos de efectividad de cobertura:

- Hay una relación económica entre el instrumento de cobertura y la partida cubierta;
- El efecto del riesgo de crédito no domina al valor de los cambios que resultan de la relación económica; y
- El índice de cobertura de la relación de cobertura es el mismo que el que resulta de la cantidad de la partida cubierta que la Entidad cubre realmente y la cantidad del instrumento de cobertura que la Entidad realmente utiliza para cubrir esa cantidad de la partida cubierta.

Si una relación de cobertura deja de cumplir el requisito de efectividad de cobertura relacionado con la relación de cobertura, pero el objetivo de gestión de riesgos para esa relación de cobertura designada sigue siendo el mismo, la Entidad ajusta la relación de cobertura de la relación de cobertura (es decir, rebalancea la cobertura) para que cumpla los criterios de calificación de nuevo.

La Entidad designa el cambio completo en el valor razonable de un contrato a plazo (es decir, incluye los elementos a plazo) como el instrumento de cobertura para todas sus relaciones de cobertura que involucran contratos a plazo.

La Entidad designa solo el valor intrínseco de los contratos de opción como un elemento cubierto, es decir, excluyendo el valor de tiempo de la opción. Los cambios en el valor razonable del valor de tiempo alineado de la opción se reconocen en otro resultado integral y se acumulan en el costo de la reserva de cobertura. Si la partida cubierta está relacionada con la transacción, el valor del tiempo se reclasifica a utilidad o pérdida cuando la partida cubierta afecta la utilidad o pérdida. Si la partida cubierta está relacionada con el período de tiempo, entonces el monto acumulado en el costo de la reserva de cobertura se reclasifica a utilidad o pérdida de manera racional: la Entidad aplica la amortización en línea recta. Esos montos reclasificados se reconocen en utilidad o pérdida en la misma línea que la partida cubierta. Si la partida cubierta es una partida no financiera, el monto acumulado en el costo de la reserva de cobertura se elimina directamente del patrimonio y se incluye en el importe en libros inicial de la partida no financiera reconocida. Además, si la Entidad espera que una parte o la totalidad de la pérdida acumulada en el costo de la reserva de cobertura no se recuperará en el futuro, esa cantidad se reclasificará inmediatamente a resultados.

La nota 38 (a) establece los detalles de los valores razonables de los instrumentos derivados utilizados con fines de cobertura.

Los movimientos en la reserva de cobertura en patrimonio se detallan en la nota 45.

Coberturas de valor razonable

El cambio en el valor razonable de los instrumentos de cobertura calificados se reconoce en resultados, excepto cuando el instrumento de cobertura cubre un instrumento de patrimonio designado a valor razonable a través de otros resultados integrales, en cuyo caso se reconoce en otro resultado integral.

El importe en libros de una partida cubierta que aún no se ha medido al valor razonable se ajusta por el cambio en el valor razonable atribuible al riesgo cubierto con una entrada correspondiente en resultados. Para los instrumentos de deuda medidos a valor razonable a través de otros resultados integrales, el valor en libros no se ajusta ya que se encuentra a su valor razonable, pero la ganancia o pérdida de cobertura se reconoce en utilidad o pérdida en lugar de otro resultado integral. Cuando la partida cubierta es un instrumento de patrimonio designado a valor razonable a través de otros resultados integrales, la ganancia o pérdida de cobertura permanece en otro resultado integral para que coincida con la del instrumento de cobertura.

Cuando las ganancias o pérdidas de cobertura se reconocen en resultados, se reconocen en la misma línea que la partida cubierta.

La Entidad interrumpe la contabilidad de coberturas solo cuando la relación de cobertura (o

una parte de la misma) deja de cumplir los criterios de calificación (después del rebalanceo, si corresponde). Esto incluye los casos en que el instrumento de cobertura vence o se vende, se cancela o se ejerce. La suspensión se contabiliza prospectivamente. El ajuste del valor razonable al valor en libros de la partida cubierta que surge del riesgo cubierto se amortiza a resultados a partir de esa fecha.

Coberturas de flujo de efectivo

La parte efectiva de los cambios en el valor razonable de los derivados y otros instrumentos de cobertura calificados que se designan y califican como coberturas de flujos de efectivo se reconocen en otros resultados integrales y se acumulan en el rubro de la reserva de cobertura de flujos de efectivo, limitada al cambio acumulado en el valor razonable del elemento cubierto desde el inicio de la cobertura. La ganancia o pérdida relacionada con la porción inefectiva se reconoce inmediatamente en resultados, y se incluye en el ítem de la línea "otras ganancias y pérdidas".

Las cantidades previamente reconocidas en otros resultados integrales y acumuladas en el patrimonio se reclasifican a utilidad o pérdida en los períodos en que la partida cubierta afecta la utilidad o pérdida, en la misma línea que la partida cubierta reconocida. Sin embargo, cuando la transacción prevista cubierta da como resultado el reconocimiento de un activo no financiero o un pasivo no financiero, las ganancias y pérdidas previamente reconocidas en otro resultado integral y acumuladas en el patrimonio se eliminan del patrimonio y se incluyen en la medición inicial del costo del activo no financiero o pasivo no financiero. Esta transferencia no afecta otros ingresos integrales. Además, si la Entidad espera que parte o la totalidad de la pérdida acumulada en la reserva de cobertura de flujo de efectivo no se recuperará en el futuro, esa cantidad se reclasificará inmediatamente a resultados.

La Entidad interrumpe la contabilidad de coberturas solo cuando la relación de cobertura (o una parte de la misma) deja de cumplir los criterios de calificación (después del rebalanceo, si corresponde). Esto incluye los casos en que el instrumento de cobertura vence o se vende, se cancela o se ejerce. La suspensión se contabiliza prospectivamente. Cualquier ganancia o pérdida reconocida en otro resultado integral y acumulada en la reserva de cobertura de flujo de efectivo en ese momento permanece en el patrimonio y se reclasifica a utilidad o pérdida cuando se produce la transacción prevista. Cuando ya no se espera que ocurra una transacción de pronóstico, la ganancia o pérdida acumulada en la reserva de cobertura de flujo de efectivo se reclasifica inmediatamente a utilidad o pérdida.

Coberturas de inversiones netas en operaciones extranjeras

Las coberturas de inversiones netas en operaciones en el extranjero se contabilizan de manera similar a las coberturas de flujos de efectivo. Cualquier ganancia o pérdida en los contratos a plazo de moneda extranjera relacionados con la parte efectiva de la cobertura se

reconoce en otro resultado integral y se acumula en la reserva de conversión de moneda extranjera. La ganancia o pérdida relacionada con la porción inefectiva se reconoce inmediatamente en resultados, y se incluye en la línea en la partida "otras ganancias y pérdidas".

Las ganancias y pérdidas en el instrumento de cobertura acumulado en la reserva de conversión de moneda extranjera se reclasifican a utilidad o pérdida en la disposición o disposición parcial de la operación extranjera.

c. Inventarios

Los inventarios se valúan al menor entre el costo de adquisición y valor neto realizable. El costo comprende de materiales directos y, cuando corresponda, costos laborales directos y los gastos generales en los que se incurrió para llevar los inventarios a su ubicación y condición actuales. El costo se calcula utilizando el método del costo promedio ponderado. El valor neto de realización representa el precio de venta estimado menos todos los costos estimados de finalización y los costos en que se incurre en la comercialización, venta y distribución.

d. Propiedades, planta y equipo

Los terrenos y edificios mantenidos para su uso en la producción o suministro de bienes y servicios, arrendamiento a terceros (exceptuando propiedades de inversión) o para fines administrativos, se presentan en el estado consolidado de posición financiera a sus montos revaluados, calculando el valor razonable a la fecha de la revaluación, menos cualquier depreciación acumulada o pérdidas por deterioro acumuladas. Las revaluaciones se efectúan con suficiente frecuencia, de tal manera que el valor en libros no difiera en forma importante de lo que se habría calculado utilizando los valores razonables al final del periodo de reporte.

Cualquier aumento en la revaluación de dichos terrenos y edificios se reconoce en los otros resultados integrales y acumulados en capital, excepto si revierte una disminución en la revaluación del mismo activo previamente reconocido en resultados, en cuyo caso el aumento se acredita a resultados en la medida en que reduce el gasto por la disminución efectuada previamente. Una disminución del valor en libros que se originó de la revaluación de dichos terrenos y edificios, se registra en resultados en la medida que excede el saldo, si existe alguno, de la reserva de revaluación de propiedades relacionado con una revaluación anterior de ese activo.

Las propiedades que están en proceso de construcción para fines de producción, suministro o administración, se registran al costo menos cualquier pérdida por deterioro reconocida. El costo incluye honorarios profesionales y, en el caso de activos calificables, los costos por préstamos capitalizados conforme a la política contable de la Entidad. Dichas propiedades se

clasifican a las categorías apropiadas de propiedades, planta y equipo cuando estén completas para su uso planeado. La depreciación de estos activos, al igual que en otras propiedades, se inicia cuando los activos están listos para su uso planeado.

La depreciación de los edificios revaluados es reconocida en resultados. En caso de venta o retiro posterior de las propiedades revaluadas, el superávit de revaluación atribuible a la reserva de revaluación de propiedades restante es transferido directamente a las utilidades acumuladas.

Los terrenos no se deprecian.

El mobiliario y equipos se presentan al costo menos la depreciación acumulada y cualquier pérdida acumulada por deterioro.

La depreciación se reconoce para llevar a resultados el costo o la valuación de los activos, (distintos a los terrenos y propiedades en construcción) menos su valor residual, sobre sus vidas útiles utilizando el método de línea recta, con base en lo siguiente:

Un elemento de inmuebles y equipo se da de baja cuando se vende o cuando no se espere obtener beneficios económicos futuros que deriven del uso continuo del activo. La utilidad o pérdida que surge de la venta o retiro de una partida de inmuebles y equipo, se calcula como la diferencia entre los recursos que se reciben por la venta y el valor en libros del activo, y se reconoce en los resultados.

La depreciación de estos activos, al igual que en otras propiedades, inicia cuando los activos están listos para su uso planeado. La depreciación se calcula conforme al método de línea recta con base en la vida útil remanente de los activos. Los años promedio de vida útil utilizados para calcular la depreciación en 2019, 2017 y 2016, son los siguientes:

	Años promedio
Edificios	50 y 20
Maquinaria y equipo	10
Equipo de transporte y equipo aliado	4 y 15
Mobiliario y equipo de oficina	10
Equipo de cómputo	3.3
Adaptaciones en locales arrendados	3

La vida útil estimada, el valor residual y el método de depreciación se revisa al final de cada periodo de reporte, y el efecto de cualquier cambio en la estimación registrada se reconoce sobre una base prospectiva.

Los activos por derechos de uso se deprecian sobre el periodo que resulte más corto entre el periodo del arrendamiento y la vida útil del activo subyacente. Si un arrendamiento transfiere la propiedad del activo subyacente o el costo del activo por derechos de uso refleja que la Entidad planea ejercer una opción de compra, el activo por derechos de uso se depreciará sobre la vida útil

Un elemento de propiedades, planta y equipo se da de baja cuando se vende o cuando no se espere obtener beneficios económicos futuros que deriven del uso continuo del activo. La

utilidad o pérdida que surge de la venta o retiro de una partida de propiedades, planta y equipo, se calcula como la diferencia entre los recursos que se reciben por la venta y el valor en libros de activo, y se reconoce en resultados.

g. ***Propiedades de inversión***

Las propiedades de inversión son aquellas que se mantienen para obtener rentas y/o plusvalía y se valúan inicialmente al costo de adquisición, incluyendo los costos incurridos en la transacción. El reconocimiento inicial de las propiedades de inversión fue a su costo de adquisición. Después del reconocimiento inicial, las propiedades de inversión se valúan a su valor razonable. Las ganancias o pérdidas que surgen de los cambios en el valor razonable de las propiedades de inversión se incluyen en resultados en el periodo en que se originan.

Una propiedad de inversión se elimina al momento de la disposición o cuando se retira permanentemente del uso y no se esperan beneficios económicos futuros de la disposición. Cualquier ganancia o pérdida que surja la baja de la propiedad (calculada como la diferencia entre los ingresos netos por disposición y el valor en libros del activo) se incluye en el estado de resultados en el periodo en que la propiedad se elimina.

e. ***Activos intangibles***

1. Activos intangibles adquiridos de forma separada

Los activos intangibles con vida útil finita adquiridos de forma separada se reconocen al costo de adquisición menos la amortización acumulada y las pérdidas acumuladas por deterioro. La amortización se reconoce con base en el método de línea recta sobre su vida útil estimada. La vida útil estimada y el método de amortización se revisan al final de cada año, y el efecto de cualquier cambio en la estimación registrada se reconoce sobre una base prospectiva. Los activos intangibles con vida útil indefinida que se adquieren por separado se registran al costo menos las pérdidas por deterioro acumuladas.

intangibles con vida útil indefinida que se adquieren por separado se registran al costo menos las pérdidas por deterioro acumuladas.

2. Activos intangibles que se generan internamente - desembolsos por investigación y desarrollo

Los desembolsos originados por las actividades de investigación se reconocen como un gasto en el periodo en el cual se incurren.

Un activo intangible que se genera internamente como consecuencia de actividades de desarrollo (o de la fase de desarrollo de un proyecto interno) se reconoce si, y sólo si, todo lo siguiente se ha demostrado:

- Técnicamente, es posible completar el activo intangible de forma que pueda estar disponible para su uso o venta;
- La intención de completar el activo intangible para usarlo o venderlo;

- La habilidad para usar o vender el activo intangible;
- La forma en que el activo intangible vaya a generar probables beneficios económicos en el futuro;
- La disponibilidad de los recursos técnicos, financieros y otros recursos apropiados, para completar el desarrollo y para utilizar o vender el activo intangible; y
- La capacidad para valorar confiablemente, el desembolso atribuible al activo intangible durante su desarrollo.

El monto que se reconoce inicialmente para un activo intangible que se genera internamente será la suma de los desembolsos incurridos desde el momento en que el activo intangible cumple las condiciones para su reconocimiento, establecidas anteriormente. Cuando no se puede reconocer un activo intangible generado internamente, los desembolsos por desarrollo se cargan a los resultados en el periodo en que se incurren.

Posterior al reconocimiento inicial, un activo intangible que se genera internamente se reconoce a su costo menos la amortización acumulada y el importe acumulado de las pérdidas por deterioro, sobre la misma base que los activos intangibles que se adquieren de forma separada.

3. Activos intangibles adquiridos en una combinación de negocios

Cuando se adquiere un activo intangible en una combinación de negocios y se reconocen separadamente del crédito mercantil, su costo inicial será su valor razonable a la fecha de adquisición.

Con posterioridad a su reconocimiento inicial, un activo intangible adquirido en una combinación de negocios se reconocerá por su costo menos la amortización acumulada y el importe acumulado de las pérdidas por deterioro, sobre la misma base que los activos intangibles que se adquieren de forma separada.

4. Baja de activos intangibles

Un activo intangible se da de baja por venta, o cuando no se espera tener beneficios económicos futuros por su uso o disposición. Las ganancias o pérdidas que surgen de la baja de un activo intangible, medido como la diferencia entre los ingresos netos y el valor en libros del activo, se reconocen en resultados cuando el activo sea dado de baja.

5. Patentes y marcas

Las patentes y marcas registradas se miden inicialmente al costo de compra y se amortizan en línea recta a lo largo de sus vidas útiles estimadas.

f. *Deterioro activos tangibles e intangibles excluyendo el crédito mercantil*

Al final de cada periodo, la Entidad revisa los valores en libros de sus activos tangibles e intangibles a fin de determinar si existen indicios de que estos activos han sufrido alguna pérdida por deterioro. Si existe algún indicio, se calcula el monto recuperable del activo a fin

de determinar el alcance de la pérdida por deterioro (de haber alguna).

Cuando el activo no genera flujos de efectivo independientes de otros activos, la Entidad estima el monto recuperable de la unidad generadora de efectivo a la que pertenece

dicho activo. Cuando se puede identificar una base razonable y consistente de distribución, los activos corporativos también se asignan a las unidades generadoras de efectivo individuales, o de lo contrario, se asignan a la Entidad más pequeño de unidades generadoras de efectivo para los cuales se puede identificar una base de distribución razonable y consistente.

Los activos intangibles con una vida útil indefinida o todavía no disponibles para su uso, se sujetan a pruebas para efectos de deterioro al menos cada año, y siempre que exista un indicio de que el activo podría haberse deteriorado.

El monto recuperable es el mayor entre el valor razonable menos el costo de venderlo y el valor en uso. Al evaluar el valor en uso, los flujos de efectivo futuros estimados se descuentan a su valor presente utilizando una tasa de descuento antes de impuestos que refleje la evaluación actual del mercado respecto al valor del dinero en el tiempo y los riesgos específicos del activo para el cual no se han ajustado las estimaciones de flujos de efectivo futuros.

Si se estima que el monto recuperable de un activo (o unidad generadora de efectivo) es menor que su valor en libros, el valor en libros del activo (o unidad generadora de efectivo) se reduce a su monto recuperable. Las pérdidas por deterioro se reconocen inmediatamente en resultados, salvo si el activo se registra a un monto revaluado, en cuyo caso se debe considerar la pérdida por deterioro como una disminución de la revaluación (ver nota ____).

Posteriormente, cuando una pérdida por deterioro se revierte, el valor en libros del activo (o unidad generadora de efectivo) se incrementa al valor estimado revisado de su monto recuperable, de tal manera que el valor en libros ajustado no exceda el valor en libros que se habría determinado si no se hubiera reconocido una pérdida por deterioro para dicho activo (o unidad generadora de efectivo) en años anteriores. La reversión de una pérdida por deterioro se reconoce inmediatamente en resultados, a menos que el activo correspondiente se reconozca a un monto revaluado, en cuyo caso la reversión de la pérdida por deterioro se trata como un incremento en la revaluación (ver nota ____).

g. Activos mantenidos para venta

Los activos a largo plazo (y grupos de activos para su disposición) clasificados como mantenidos para venta son valuados al menor entre el valor en libros y el valor razonable menos los costos de venta.

Los activos a largo plazo y los grupos de activos para su disposición se clasifican como mantenidos para venta si su valor en libros será recuperado a través de su venta y no mediante su uso continuo. Ésta condición se considera cumplida únicamente cuando la venta es altamente probable y el activo (o grupo de activos) está disponible para su venta inmediata en su condición actual y la administración debe estar comprometida con la venta,

misma ser reconocida como venta finalizada en un plazo de un año a partir de la fecha de clasificación.

Cuando la Entidad se encuentra comprometida con un plan de venta que involucre la pérdida de control en una subsidiaria, todos los activos y pasivos de esa subsidiaria son clasificados como disponibles para su venta cuando se cumplen los criterios descritos anteriormente, independientemente de si la Entidad conservará una participación no controladora en su anterior subsidiaria después de la venta.

Cuando la Entidad está comprometida con un plan de venta que involucre la disposición de una inversión (o de una parte de una inversión) en una asociada o negocio conjunto, la inversión o la porción de la inversión que sujeta a disposición se clasifica como mantenida para su venta, cuando los criterios descritos anteriormente se cumplen, y la

Entidad discontinúa el uso del método de participación con respecto a la parte que está

clasificada como mantenida para su venta. Cualquier participación retenida de una inversión en una asociada o un negocio conjunto que no haya sido clasificado como mantenida para la venta sigue siendo reconocida a través del método de participación

h. *Crédito mercantil*

El crédito mercantil que surge por la adquisición de un negocio se reconoce al costo determinado a la fecha de adquisición del negocio (ver Nota 12) menos las pérdidas acumuladas por deterioro, si existieran.

Para fines de evaluar el deterioro, el crédito mercantil se asigna a cada unidad generadora de efectivo (o grupos de unidades generadoras de efectivo) del Grupo, que se espera será beneficiada por las sinergias de la combinación.

El deterioro de una unidad generadora de efectivo a la que se le ha asignado crédito mercantil se prueba anualmente, o con mayor frecuencia cuando existen indicios de que la unidad pueda estar deteriorada. Si el monto recuperable de la unidad generadora de efectivo es menor a su valor en libros, la pérdida por deterioro se asigna primero para reducir el valor en libros de cualquier crédito mercantil asignado a la unidad y posteriormente a los otros activos de la unidad de manera prorrateada y con base en el valor en libros de cada activo dentro de la unidad. Cualquier pérdida por deterioro del crédito mercantil se reconoce directamente en la utilidad o pérdida en el estado de resultados consolidado. Una pérdida por deterioro reconocida al crédito mercantil no se reversa en periodos posteriores.

Al disponer de la unidad generadora de efectivo relevante, el monto de crédito mercantil atribuible se incluye en la determinación de la utilidad o pérdida al momento de la disposición.

h. *Inversiones en asociadas y negocios conjuntos*

Una asociada es una entidad sobre la cual la Entidad tiene influencia significativa. Influencia significativa es el poder de participar en decisiones sobre políticas financieras y de operación de la entidad en la que se invierte, pero no implica un control o control conjunto sobre esas

políticas.

Un negocio conjunto es un acuerdo contractual mediante el cual las partes que tienen el control conjunto del acuerdo tienen derecho a los activos netos del negocio conjunto. El control conjunto es el acuerdo contractual para compartir el control en un negocio, el cual existe cuando las decisiones sobre las actividades relevantes requieren la aprobación unánime de las partes que comparten el control.

Los resultados y los activos y pasivos de las asociadas o negocios conjuntos se incorporan a los estados financieros consolidados utilizando el método de participación, excepto si la inversión, o una porción de la misma, se clasifica como mantenida para su venta, en cuyo caso se contabiliza conforme a la IFRS 5 *Activos No Corrientes Mantenedidos para la Venta y Operaciones Discontinuas*. Conforme al método de participación, las inversiones en asociadas o negocios conjuntos inicialmente se contabilizan en el estado consolidado de posición financiera al costo y se ajusta por cambios posteriores a la adquisición por la participación de la Entidad en la utilidad o pérdida y otros resultados integrales de la asociada o negocio conjunto. Cuando la participación de la Entidad en las pérdidas de una entidad asociada o un negocio conjunto de la Entidad supera la participación de la Entidad en esa asociada o negocio conjunto (que incluye los intereses a largo plazo que, en sustancia, forman parte de la inversión neta de la Entidad en la asociada o negocio conjunto) la Entidad deja de reconocer su participación en las pérdidas. Las pérdidas adicionales se reconocen siempre y cuando la Entidad haya contraído alguna obligación legal o implícita o haya hecho pagos en nombre de la asociada o negocio conjunto.

Una inversión en una asociada o un negocio conjunto se registra utilizando el método de participación desde la fecha en que la participada se convierte en una asociada o un negocio conjunto. En la adquisición de la inversión en una asociada o negocio conjunto, el exceso en el costo de adquisición sobre la participación de la Entidad en el valor razonable neto de los activos y pasivos identificables en la inversión se reconoce como crédito mercantil, el cual se incluye en el valor en libros de la inversión. Cualquier exceso de participación de la Entidad en el valor razonable neto de los activos y pasivos identificables en el costo de adquisición de la inversión, después de la re-evaluación, luego de su re-evaluación, se reconoce inmediatamente en los resultados del periodo en el cual la inversión se adquirió.

Los requerimientos de IAS 36 se aplican para determinar si es necesario reconocer una pérdida por deterioro con respecto a la inversión de la Entidad en una asociada o un negocio conjunto. Cuando es necesario, se prueba el deterioro del valor en libros total de la inversión (incluyendo el crédito mercantil) de conformidad con IAS 36 Deterioro de Activos como un único activo, comparando su monto recuperable (mayor entre valor en uso y valor razonable menos costo de venta) contra su valor en libros. Cualquier pérdida por deterioro reconocida forma parte del valor en libros de la inversión. Cualquier reversión de dicha pérdida por deterioro se reconoce de conformidad con IAS 36 en la medida en que dicho monto recuperable de la inversión incrementa posteriormente.

La Entidad discontinúa el uso del método de participación desde la fecha en que la inversión deja de ser una asociada o un negocio conjunto, o cuando la inversión se clasifica como mantenida para la venta. Cuando la Entidad mantiene la participación en la antes asociada o negocio conjunto la inversión retenida se mide a valor razonable a dicha fecha y se considera como su valor razonable al momento del reconocimiento inicial de conformidad con IFRS 9. La diferencia entre el valor contable de la asociada o negocio conjunto en la fecha en que el método de la participación se discontinúa y el valor razonable atribuible a la participación retenida y la ganancia por la venta de una parte del interés en la asociada o negocio conjunto

se incluye en la determinación de la ganancia o pérdida por disposición de la asociada o negocio conjunto. Adicionalmente, la Entidad contabiliza todos los montos previamente reconocidos en otros resultados

integrales en relación a esa asociada o negocio conjunto con la misma base que se requeriría si esa asociada o negocio conjunto hubiese dispuesto directamente los activos o pasivos relativos. Por lo tanto, si una ganancia o pérdida previamente reconocida en otros resultados integrales por dicha asociada o negocio conjunto se hubiere reclasificado al estado de resultados al disponer de los activos o pasivos relativos, la Entidad reclasifica la ganancia o pérdida del capital al estado de resultados (como un ajuste por reclasificación) cuando la asociada o negocio conjunto se discontinúa.

La Entidad sigue utilizando el método de participación cuando una inversión en una asociada se convierte en una inversión en un negocio conjunto o una inversión en un negocio conjunto se convierte en una inversión en una asociada. No existe una revaluación a valor razonable sobre dichos cambios en la participación.

Cuando la Entidad reduce su participación en una asociada o un negocio conjunto pero la Entidad sigue utilizando el método de la participación, la Entidad reclasifica a resultados la proporción de la ganancia o pérdida que había sido previamente reconocida en otros resultados integrales en relación a la reducción de su participación en la inversión si esa utilidad o pérdida se hubieran reclasificado al estado de resultados en la disposición de los activos o pasivos relativos.

Cuando la Entidad lleva a cabo transacciones con su asociada o negocio conjunto, la utilidad o pérdida resultante de dichas transacciones con la asociada o negocio conjunto se reconocen en los estados financieros consolidados de la Entidad sólo en la medida de la participación en la asociada o negocio conjunto que no se relacione con la Entidad.

La Entidad aplica IFRS 9, incluyendo los requerimientos para deterioro, a participaciones de largo plazo en asociadas o en negocios conjuntos a los cuales no les aplica el método de participación y forman parte de la inversión neta de la entidad participada. Además, al aplicar la IFRS 9 a participaciones de largo plazo, la Entidad no toma en cuenta los ajustes a sus valores en libros, como lo requiere la IAS 28.

i. Intereses en operaciones conjuntas

Una operación conjunta es un acuerdo mediante el cual las partes tienen control conjunto del acuerdo por lo que tienen el derecho a los activos y obligaciones por los pasivos, relacionados con el acuerdo. El control conjunto es el acuerdo contractual para compartir el control de un negocio, el cual únicamente existe cuando las decisiones sobre las actividades relevantes requieren la aprobación unánime de las partes que comparten el control.

Cuando la Entidad lleva a cabo sus actividades en un marco de operaciones conjuntas, como operador conjunto reconoce en relación con su participación en una operación conjunta:

- Sus activos, incluyendo su participación de los activos mantenidos en forma conjunta.
- Sus pasivos, incluyendo su parte de los pasivos incurridos conjuntamente.
- Sus ingresos por la venta de su parte de la producción derivada de la operación conjunta.
- Su participación en los ingresos de la venta de la producción en la operación conjunta.
- Sus gastos, incluyendo su parte de los gastos incurridos en común.

La Entidad contabiliza los activos, pasivos, ingresos y gastos relacionados con su participación en una operación conjunta de conformidad con las IFRS aplicables a los activos, pasivos, ingresos y gastos.

Cuando una subsidiaria de la Entidad realiza transacciones con una operación conjunta

en la cual participa (como una venta o aportación de activos), se considera que la Entidad lleva a cabo la transacción con las otras partes en la operación conjunta, y las ganancias y pérdidas resultantes de las operaciones se registran en los estados financieros consolidados de la Entidad sólo en la medida de los intereses de las otras partes en la operación conjunta.

Cuando la Entidad realiza transacciones con una operación conjunta en la que una subsidiaria de la Entidad es un operador conjunto (ej. una compra de activos), la Entidad no reconoce su participación en los resultados hasta que revende esos activos a un tercero.

i. *Combinaciones de negocios*

Las adquisiciones de negocios se contabilizan utilizando el método de compra. La contraprestación transferida en una combinación de negocios se mide a valor razonable, el cual se calcula como la suma de los valores razonables de los activos transferidos por el Grupo, menos los pasivos incurridos por el Grupo con los anteriores propietarios de la empresa adquirida y las participaciones de capital emitidas por el Grupo a cambio del control sobre la empresa adquirida a la fecha de adquisición. Los costos relacionados con la adquisición generalmente se reconocen en el estado de resultados conforme se incurren.

A la fecha de adquisición, los activos identificables adquiridos y los pasivos asumidos se reconocen a valor razonable con excepción de:

- Impuestos diferidos activos o pasivos y activos o pasivos relacionados con beneficios a empleados, que se reconocen y miden de conformidad con IAS 12 *Impuestos a la utilidad* y IAS 19 *Beneficios para empleados*, respectivamente;
- Pasivos o instrumentos de capital relacionados con acuerdos de pagos basados en acciones de la empresa adquirida o acuerdos de pagos basados en acciones del Grupo celebrados para reemplazar acuerdos de pagos basados en acciones de la empresa adquirida que se miden de conformidad con la IFRS 2 *Pagos basados en acciones* a la fecha de adquisición; y
- Activos (o un grupo de activos para su disposición) que se clasifican como mantenidos para venta de conformidad con la IFRS 5 *Activos no circulantes conservados para venta* y operaciones discontinuas que se miden de conformidad con dicha norma.

El crédito mercantil se mide como el exceso de la suma de la contraprestación transferida, el monto de cualquier participación no controladora en la empresa adquirida, y el valor razonable de la tenencia accionaria previa del adquirente en la empresa adquirida (si hubiere) sobre el neto de los montos de activos adquiridos identificables y pasivos asumidos a la fecha de adquisición. Si después de una revaluación el neto de los montos de activos adquiridos identificables y pasivos asumidos a la fecha de adquisición excede la suma de la contraprestación transferida, el monto de cualquier participación no controladora en la empresa adquirida y el valor razonable de la tenencia accionaria

previa del adquirente en la empresa adquirida (si hubiere), el exceso se reconoce inmediatamente en el estado de resultados como una ganancia por compra a precio de ganga.

Las participaciones no controladoras que son participaciones accionarias y que otorgan a sus tenedores una participación proporcional de los activos netos de la Entidad en caso de liquidación, se pueden medir inicialmente ya sea a valor razonable o al valor de la participación proporcional de la participación no controladora en los montos reconocidos de los activos netos identificables de la empresa adquirida. La opción de base de medición se realiza en cada transacción. Otros tipos de participaciones no controladoras

se miden a valor razonable o, cuando aplique, con base en a lo especificado por otra IFRS.

Cuando la contraprestación transferida por el Grupo en una combinación de negocios incluya activos o pasivos resultantes de un acuerdo de contraprestación contingente, la contraprestación contingente se mide a su valor razonable a la fecha de adquisición y se incluye como parte de la contraprestación transferida. Los cambios en el valor razonable de la contraprestación contingente que califican como ajustes del periodo de medición se ajustan retrospectivamente con los correspondientes ajustes contra crédito mercantil. Los ajustes del periodo de medición son ajustes que surgen de la información adicional obtenida durante el 'periodo de medición' (que no puede ser mayor a un año a partir de la fecha de adquisición) sobre hechos y circunstancias que existieron a la fecha de adquisición.

El tratamiento contable para cambios en el valor razonable de la contraprestación contingente que no califiquen como ajustes del periodo de medición depende de cómo se clasifique la contraprestación contingente. La contraprestación contingente que se clasifique como capital no se vuelve a medir en fechas de informe posteriores y su posterior liquidación se contabiliza dentro del capital. La contraprestación contingente que se clasifique como un activo o pasivo se vuelve a medir en fechas de informe posteriores de conformidad con IAS 39, o IAS 37, *Provisiones, pasivos contingentes y activos contingentes*, según sea apropiado, reconociendo la correspondiente ganancia o pérdida en el estado de resultados.

Cuando una combinación de negocios se logra por etapas, la participación accionaria previa del Grupo en la empresa adquirida se remide al valor razonable a la fecha de adquisición y la ganancia o pérdida resultante, si hubiere, se reconoce en el estado de resultados. Los montos que surgen de participaciones en la empresa adquirida antes de la fecha de adquisición que han sido previamente reconocidos en otros resultados integrales se reclasifican al estado de resultados cuando este tratamiento sea apropiado si dicha participación se elimina

Si el tratamiento contable inicial de una combinación de negocios está incompleto al final del periodo de informe en el que ocurre la combinación, la Entidad reporta montos provisionales para las partidas cuya contabilización esté incompleta. Dichos montos provisionales se ajustan durante el periodo de medición (ver arriba) o se reconocen activos o pasivos adicionales para reflejar la nueva información obtenida sobre los hechos y circunstancias que existieron a la fecha de adquisición y que, de haber sido conocidos, hubiesen afectado a los montos reconocidos a dicha fecha

j. **Arrendamientos**

- La Entidad como arrendador

La Entidad entra en contratos de arrendamiento como arrendador respecto a algunas de las propiedades de inversión. La Entidad también renta a los minoristas el equipo necesario para la presentación y desarrollo de sus actividades y equipo manufacturado por la Entidad.

Los arrendamientos en los que la Entidad funge como arrendador son clasificados como arrendamientos financieros o arrendamientos operativos. Cuando los términos del contrato transfieren sustancialmente todos los riesgos y beneficios de la propiedad al arrendatario, el contrato se clasifica como un arrendamiento financiero. Todos los demás contratos se clasifican como contratos operativos.

Cuando la Entidad es un arrendador intermedio, contabiliza el arrendamiento principal y el subarrendamiento como dos contratos separados. El subarrendamiento se clasifica como arrendamiento financiero o arrendamiento operativo en referencia al activo por derechos de uso originado del arrendamiento principal-.

El ingreso por rentas proveniente de arrendamientos operativos se reconoce bajo línea recta a través del plazo del arrendamiento relevante-. Los costos iniciales directos incurridos en la negociación y arreglo del arrendamiento operativo son agregados al valor en libros del activo arrendado y son reconocidos bajo línea recta a través del plazo del arrendamiento.

Los montos pendientes de arrendamientos financieros son reconocidos como arrendamientos por cobrar por el monto de la inversión neta en los arrendamientos. Los ingresos por arrendamientos financieros se asignan a los periodos contables de manera que refleje una tasa de retorno periódica constante sobre la inversión neta insoluta respecto de los arrendamientos.

Cuando un contrato incluye componentes de arrendamiento y de no arrendamiento, la Entidad aplica la IFRS 15 para asignar la contraprestación correspondiente a cada componente bajo el contrato.

- La Entidad como arrendatario

La Entidad evalúa si un contrato contiene un arrendamiento en su origen. La Entidad reconoce un activo por derechos de uso y un pasivo por arrendamiento correspondiente respecto a todos los contratos de arrendamiento en los que sea arrendatario, exceptuando los arrendamientos de corto plazo (plazo de 12 meses o menos) y los de activos de bajo valor (como tabletas electrónicas, computadoras personales y objetos pequeños de mobiliario de oficina y teléfonos). Para estos arrendamientos, la Entidad reconoce los pagos de renta como un gasto operativo bajo el método de línea recta a través del periodo de vigencia del arrendamiento, a menos que otro método sea más representativo del patrón del tiempo en que los beneficios económicos proveniente del consumo de los activos arrendados.

El pasivo por arrendamiento es medido inicialmente al valor presente de los pagos de renta que no sean pagados en la fecha de inicio, descontado por la tasa implícita en el contrato. Si esta tasa no puede ser fácilmente determinada, la Entidad utiliza tasas incrementales.

Los pagos de renta incluidos en la medición del pasivo por arrendamiento consisten en:

- Pagos de renta fijos (incluyendo pagos fijos en sustancia), menos cualquier incentivo por arrendamiento recibido;
- Pagos de renta variables que dependen de un índice o tasa, inicialmente medidos

usando el índice o tasa en la fecha de inicio;

- El monto esperado a pagarse por el arrendatario bajo garantías de valor residual;
- El precio de ejercicio de opciones de compra, si el arrendatario está razonablemente certero de ejercitar las opciones; y
- Pagos por penalizaciones resultantes de la terminación del arrendamiento, si el periodo del arrendamiento refleja el ejercicio de una opción de terminación del arrendamiento.

El pasivo por arrendamiento se presenta como un concepto separado en el estado consolidado de posición financiera.

El pasivo por arrendamiento es medido subsecuentemente con el aumento del valor en libros para reflejar los intereses devengados por el pasivo por arrendamiento (usando el método de interés efectivo) y reduciendo el valor en libros para reflejar los pagos de renta realizados.

La Entidad revalúa el pasivo por arrendamiento (y realiza el ajuste correspondiente al activo por derechos de uso relacionado) siempre que:

- El plazo del arrendamiento es modificado o hay un evento o cambio significativo en las circunstancias del arrendamiento resultando en un cambio en la evaluación del ejercicio de opción de compra, en cuyo caso el pasivo por arrendamiento es medido descontando los pagos de renta actualizados usando una tasa de descuento actualizada.
- Los pagos de renta se modifican como consecuencia de cambios en índices o tasa o un cambio en el pago esperado bajo un valor residual garantizado, en cuyos casos el pasivo por arrendamiento se revalúa descontando los pagos de renta actualizados utilizando la misma tasa de descuento (a menos que el cambio en los pagos de renta se deba a un cambio en una tasa de interés variable, en cuyo caso se usa una tasa de descuento actualizada).
- Un contrato de arrendamiento se modifique y la modificación del arrendamiento no se contabilice como un arrendamiento separado, en cuyo caso el pasivo por arrendamiento se revalúa basándose en el plazo del arrendamiento del arrendamiento modificado, descontando los pagos de renta actualizados usando una tasa de descuento actualizada a la fecha de entrada en vigor de la modificación.

La Entidad no realizó ninguno de los ajustes mencionados en los periodos presentados.

Los activos por derechos de uso consisten en la medición inicial del pasivo por arrendamiento correspondiente, los pagos de renta realizados en o antes de la fecha de inicio, menos cualquier incentivo por arrendamiento recibido y cualquier costo inicial directo. La valuación subsecuente es el costo menos la depreciación acumulado y pérdidas por deterioro.

Si la Entidad incurren una obligación surgida de costos de dismantelar y remover

un activo arrendado, restaurar el lugar en el cual está localizado o restaurar el activo subyacente a la condición requerida por los términos y condiciones del arrendamiento, se debe reconocer una provisión medida conforme a la IAS 37. En la medida en que los costos se relacionen a un activo por derechos de uso, los costos son incluidos en el

activo por derechos de uso relacionado, a menos que dichos costos se incurran para generar inventarios.

Los activos por derechos de uso se deprecian sobre el periodo que resulte más corto entre el periodo del arrendamiento y la vida útil del activo subyacente. Si un arrendamiento transfiere la propiedad del activo subyacente o el costo del activo por derechos de uso refleja que la Entidad planea ejercer una opción de compra, el activo por derechos de uso se depreciará sobre la vida útil. La depreciación comienza en la fecha de inicio del arrendamiento.

Los activos por derechos de uso son presentados como un concepto separado en el estado consolidado de posición financiera.

La Entidad aplica IAS 36 para determinar si un activo por derechos de uso está deteriorado y contabiliza cualquier pérdida por deterioro identificada como se describe en la política de 'Propiedades, planta y equipo'.

Los arrendamientos con rentas variables que no dependen de un índice o tasa, no son incluidos en la medición del pasivo por arrendamiento y del activo por derechos de uso. Los pagos relacionados son reconocidos como un gasto en el periodo en el que sucede el evento o condición que desencadena los pagos y son incluidos en el concepto de "Otros gastos" en el estado consolidado de resultados (ver nota ___).

Como expediente práctico, la IFRS 16 permite no separar los componentes de no arrendamiento y en su lugar contabilizar cualquier arrendamiento y sus componentes de no arrendamientos asociados como un solo acuerdo. La Entidad no ha utilizado este expediente práctico. Para contratos que contienen componentes de arrendamiento y uno o más componentes de arrendamiento o de no arrendamiento adicionales, la Entidad asigna la consideración del contrato a cada componente de arrendamiento bajo el método del precio relativo de venta independiente del componente de arrendamiento y precio relativo de venta independiente agregado para todos los componentes de no arrendamiento.

k. Transacciones en monedas extranjeras

Al preparar los estados financieros de cada entidad, las transacciones en moneda distinta a la moneda funcional de la Entidad (moneda extranjera) se reconocen utilizando los tipos de cambio vigentes en las fechas en que se efectúan las operaciones. Al final de cada periodo, las partidas monetarias denominadas en moneda extranjera se reconvierten a los tipos de cambio vigentes a esa fecha. Las partidas no monetarias registradas a valor razonable, denominadas en moneda extranjera, se reconvierten a los tipos de cambio vigentes a la fecha en que se determinó el valor razonable. Las partidas no-monetarias que se calculan en términos de costo histórico, en moneda extranjera, no se reconvierten.

Las diferencias en tipo de cambio en partidas monetarias se reconocen en los resultados del periodo, excepto cuando surgen por:

- Diferencias en tipo de cambio provenientes de préstamos denominados en monedas extranjeras relacionados con activos en construcción para uso productivo futuro, las cuales se incluyen en el costo de dichos activos cuando se consideran como un ajuste a los costos por intereses sobre dichos préstamos denominados en monedas extranjeras;
- Diferencias en tipo de cambio provenientes de transacciones relacionadas con coberturas de riesgos de tipo de cambio (ver nota ___ relacionado con las políticas contables para coberturas); y
- Diferencias en tipo de cambio provenientes de partidas monetarias por cobrar o por pagar a una operación extranjera cuya liquidación no está planeada ni es posible realizar el pago (formando así parte de la inversión neta en la operación extranjera), las cuales se reconocen inicialmente en otros resultados integrales y se reclasifican desde el capital contable a resultados en reembolso de las partidas monetarias.

Para fines de la presentación de los estados financieros consolidados, los activos y pasivos en moneda extranjera de la Entidad se expresan en pesos [mexicanos], utilizando los tipos de cambio vigentes al final del periodo. Las partidas de ingresos y gastos se convierten a los tipos de cambio promedio vigentes del periodo, a menos que éstos fluctúen en forma significativa durante el periodo, en cuyo caso se utilizan los tipos de cambio a la fecha en que se efectúan las transacciones. Las diferencias en tipo de cambio que surjan, dado el caso, se reconocen en otros resultados integrales y son acumuladas en el capital contable (atribuidas a las participaciones no controladoras cuando sea apropiado).

En la venta de una operación extranjera (es decir, venta de toda la participación de la Entidad en una operación extranjera, o una disposición que involucre una pérdida de control en la subsidiaria que incluya una operación extranjera, pérdida parcial de control conjunto sobre una entidad controlada conjuntamente que incluya una operación extranjera, parcial de la cual el interés retenido se convierte en un instrumento financiero; todas las diferencias en tipo de cambio acumuladas en capital relacionadas con esa operación atribuibles a la Entidad se reclasifican a los resultados.

Adicionalmente en la disposición parcial de una subsidiaria que incluye una operación extranjera, la Entidad volverá a atribuir la participación proporcional del importe acumulado de las diferencias en cambio reconocidas en otros resultados integrales a las participaciones no controladoras en esa operación extranjera y no se reconocen en resultados. En cualquier otra disposición parcial de una operación extranjera (es decir, de asociadas o entidades controladas conjuntamente que no involucre una pérdida de influencia significativa o control conjunto) la Entidad reclasificará a resultados solamente la participación proporcional del importe acumulado de las diferencias en cambio.

Los ajustes correspondientes al crédito mercantil y al valor razonable de activos adquiridos identificables y pasivos asumidos generados en la adquisición de una operación en el extranjero se consideran como activos y pasivos de dicha operación y se convierten al tipo de cambio vigente al cierre del periodo de reporte. Las diferencias de cambio resultantes se reconocen en otros resultados integrales.

I. Costos por préstamos

Los costos por préstamos atribuibles directamente a la adquisición, construcción o producción de activos calificables, los cuales requieren de un periodo de tiempo substancial hasta que están listos para su uso o venta, se adicionan al costo de esos activos durante ese tiempo hasta el momento en que estén listos para su uso o venta.

En la medida que la tasa variable de préstamos usados para financiar un activo calificado y que son cubiertos en una cobertura efectiva de flujos de efectivo de riesgo de tasa de interés, la porción efectiva del derivado es reconocida en otros resultados integrales y es

reclasificada a resultados cuando el activo calificado impacta en resultados. En la medida que la tasa fija de préstamos es usada para financiar los activos calificables y son cubiertos por una cobertura efectiva de riesgo de tasa de interés, los costos capitalizados de préstamos reflejan la cobertura de tasa de interés.

El ingreso que se obtiene por la inversión temporal de fondos de préstamos específicos pendientes de ser utilizados en activos calificables, se deduce de los costos por préstamos elegibles para ser capitalizados.

Todos los otros costos por préstamos se reconocen en los resultados durante el periodo en que se incurren.

m. Subvenciones del gobierno

Las subvenciones del gobierno no se reconocen hasta que se tiene una seguridad razonable de que la Entidad cumplirá con las condiciones correspondientes; y que las subvenciones se recibirán.

Las subvenciones del gobierno se reconocen como ingresos sobre una base sistemática a lo largo de los periodos necesarios para enfrentarlas con los costos que se pretende compensar. Las subvenciones del gobierno cuya condición principal sea que la Entidad compre, construya o de otro modo adquiera activos a largo plazo, se reconocen como ingresos diferidos en el estado de posición financiera y se transfieren a resultados sobre una base sistemática y racional sobre la vida útil de los activos relativos.

Las subvenciones de gobierno que son cobradas como compensación de gastos o pérdidas ya incurridas o con el propósito de dar apoyo financiero inmediato a la Entidad sin costos futuros relacionados se reconocen en resultados en el periodo que son exigibles.

El beneficio de un préstamo del gobierno a una tasa de interés por debajo del mercado se trata como una subvención del gobierno, y se valúa como la diferencia entre los fondos recibidos y el valor razonable del préstamo con base en las tasas de interés prevalecientes en el mercado.

Clave de Cotización: POCHTEC

Trimestre: 4 Año: 2019

POCHTEC

Consolidado

Cantidades monetarias expresadas en Unidades

Las subvenciones de gobierno de los costos de entrenamiento de personal son reconocidas como ingresos en los periodos necesarios para igualarlos con los costos relacionados y son deducidos al reportar el gasto relativo.

Las subvenciones de gobierno que tienen que ver con la adquisición de propiedades, planta y equipo son tratados como ingresos diferidos y son reconocidas en resultados sobre la expectativa de la vida útil de los activos.

Clave de Cotización: POCHTEC

Trimestre: 4 Año: 2019

POCHTEC

Consolidado

Cantidades monetarias expresadas en Unidades

[813000] Notas - Información financiera intermedia de conformidad con la NIC 34

Información a revelar sobre información financiera intermedia [bloque de texto]

Puesto que estamos reportando el cuarto trimestre, en esta ocasión no es aplicable la preparación de información financiera intermedia.

Descripción de sucesos y transacciones significativas

Puesto que estamos reportando el cuarto trimestre, en esta ocasión no es aplicable la preparación de información financiera intermedia.

Dividendos pagados, acciones ordinarias

0

Dividendos pagados, otras acciones

0

Dividendos pagados, acciones ordinarias por acción

Clave de Cotización: **POCHTEC**

Trimestre: **4** Año: **2019**

POCHTEC

Consolidado

Cantidades monetarias expresadas en Unidades

0.0

Dividendos pagados, otras acciones por acción

0.0
